DOCENTES: DISPONEN SEMANA DE MOVILIZACION

AMENAZAN DE MUERTE A LA PRESIDENTA DE LA LIGA DE "MADRES DE PLAZA DE MAYO"

Hebe de Bonafini que lidera el grupo de las "Madres de Plaza de Mayo", fue amenazada de muerte por tres desconocidos. Presentación ante la Justicia.

CASO TOWNLEY
SE DEMORARIA EXTRADICION

ELENA HOLMBERG
JUEZ PIDE INFORME A LA JUNTA

HIDALGO SOLA
ESPOSA, RECLAMA INVESTIGACION

NAFTA ADULTERADA: ESCANDALO

CAPTURA PARA 30 MILITARES Y A PROCESO

ROTUNDA DESMENTIDA ARGENTINA

NIEGAN ATAQUE "ATOMICO" A LAS MALVINAS

Los cantantes 'Pedro y Pablo' dejaron de pagar el hotel en Santa Fe, fueron detenidos y hubo aclaraciones.

¡QUE PIANTADINOS!

SANTA FE, 9 (DYN).— Los cantantes Pedro y Pablo estuvieron demorados por la policía de esta provincia, por no abonar la estadía en un hotel de la localidad de San Jorge, a 85 kilómetros al sudoeste de aquí, según informaron fuentes policiales. Los cantantes actuaron en el club Atlético San Jorge el sábado último a la tarde, y posteriormente fueron a un hotel, acompañados por un grupo de veinte personas entre apoderados, músicos y organizadores. Tras ocupar varias habitaciones, solicitaron que los despertaran a las siete, pero a las tres de la mañana de ayer dejaron el establecimiento, de donde supuestamente sustrajeron "algunos elementos", según dijeron las fuentes. Los propietarios del hotel alertaron a la policía, que realizó un intenso operativo, tras lo cual Pedro y Pablo y sus acompañantes fueron detenidos en Angélica, 115 kilómetros al oeste de esta capital. Desde allí fueron trasladados a San Jorge, donde estuvieron demorados en la comisaría. Una vez labradas las actas del caso, los cantantes y su comitiva recuperaron su libertad, agregaron las fuentes.

crónica
FIRME JUNTO AL PUEBLO
RECARGO VIA AEREA $ 1.000
Año XX - Bs. As., Martes 10 de Mayo de 1983 - Nº 6.471 - $ 20.000

CLASE 65: EL EXTRACTO DEL SORTEO

EL CHACO NO PUEDE MAS: CATASTROFE

Una dramática escena de la evacuación que se cumple en las zonas bajas de Resistencia que se hallan anegadas, debido al avance sin pausas de la masa líquida. Una catástrofe.

CINES
AUMENTARON PRECIOS DE ENTRADAS UN 20%

COPA
A LAS 22, EL "PINCHA" FRENTE AL COBRELOA

AMNISTIA
PASADO MAÑANA JUEVES LA JUNTA MILITAR EXAMINARA EL PROYECTO DE LEY DE AMNISTIA Y ADOPTARA UNA DECISION, AGUARDADA CON MUCHA EXPECTATIVA.

LE ERRO
UN FISCAL MARPLATENSE PIDIO QUE SE PROCESE AL MINISTRO LICCIARDO POR DESOBEDIENCIA EN EL CASO DE UN EX RECTOR ACUSADO POR ERROR, DE SUBVERSIVO.

CHEQUES
EL BANCO CENTRAL DISPUSO QUE LOS BANCOS PODRAN PAGAR AUN DESPUES DEL 1º DE JUNIO LOS CHEQUES EMITIDOS CON LOS VIEJOS PESOS LEY 18.188.

SASETRU
SASETRU S.A. PODRA CONCURRIR ANTE LA CORTE SUPREMA PARA QUE SE HOMOLOGUE EL ACUERDO RESOLUTORIO QUE PERMITA REACTIVAR SUS 36 EMPRESAS.

AL TALLER
EN TUCUMAN, EL USO OBLIGATORIO DE ALCONAFTA EN LOS AUTOMOTORES PROVOCA PROBLEMAS EN EL FILTRO Y LA BOMBA DE NAFTA. MUCHOS, AL TALLER.

PETROLEO
YPF Y LA SECRETARIA DE ENERGIA FIRMARON UN ACTO POR LA CUAL EL FUTURO GOBIERNO PODRA REVISAR LOS CONTRATOS CON EMPRESAS PETROLERAS PRIVADAS.

ARROGANTE Y PREPOTENTE PIDIO DISOLVER EL PARLAMENTO Y CONVOCO A ELECCIONES

La Thatcher y su Antidemocracia

La Thatcher sonríe luego de entrevistarse con la reina. Sigue demostrando que ella manda. (Rad. UPI).

LONDRES, 9 (AP).— La primera ministra Margaret Thatcher, después de dos meses de especulaciones sobre si habría de anticipar la convocatoria a elecciones generales, decidió que era de "interés nacional" poner fin a la incertidumbre y convocó hoy a comicios para el 9 de junio, casi un año antes de la expiración del mandato de cinco años de su gobierno conservador.

El anuncio fue emitido después que la primera ministra visitó a la reina Isabel II en el palacio de Buckingham para pedirle que disuelva el Parlamento el próximo viernes.

La señora Thatcher, de 57 años, sostuvo una reunión de urgencia del gabinete en su residencia oficial, de la que salió luego sonriente para dirigirse al palacio real.

Allí se entrevistó durante media hora con la reina, jefa de Estado de Gran Bretaña, única facultada a disolver el Parlamento a petición expresa de la primera ministra.

Se desconocía si la señora Thatcher asistirá a la conferencia cumbre económica del 28 al 30 de mayo a efectuarse en Williamsburg, Estados Unidos, o la cumbre europea del 6 y 7 de junio en Stutgart, dijo un vocero gubernamental.

Asesores dijeron que la señora Thatcher envió cartas personales en que anunciaba su decisión al líder del Partido Laborista de oposición Michael Foot y David Steel de la Alianza Liberal y Partido Social Demócrata.

La señora Thatcher no está obligada a convocar a elecciones hasta mayo de 1984, al final del mandato de cinco años de su gobierno conservador, pero los primeros ministros escogen tradicionalmente una fecha propicia antes de ese plazo.

Los conservadores tienen actualmente una mayoría de 35 escaños en la Cámara de los Comunes y una ventaja substancial en las encuestas de opinión pública.

Considerando que el coeficiente inflacionario ha declinado a su cifra más baja en 15 años y que el Partido Conservador le lleva en las encuestas una ventaja de entre siete y 13 puntos al Partido Laborista, el principal de oposición, las posibilidades de que la señora Thatcher obtenga un segundo mandato electoral parecen buenas.

Sus asesores temieron que si se permitía que la fiebre electoral continuara la imagen de la señora Thatcher como líder enérgica y resuelta podría resultar perjudicada. Las últimas encuestas de opinión han mostrado también que bajo la dirección de Foot, de 69 años, el Partido Laborista ha ganado terreno.

● **NO QUIERE OPINIONES**

Antes de la sesión de ayer de estrategia del partido, la señora Thatcher había subrayado en una entrevista radial: **"No voy a permitir que otros me digan lo que tengo que hacer... tomaré la decisión cuando considere que es oportuno que Gran Bretaña vaya a las elecciones".**

Foot advirtió ayer que Gran Bretaña podría experimentar una "revolución social" si los conservadores son electos para otro mandato.

NICARAGUA ACUSA A LOS EE.UU.

NACIONES UNIDAS, 9 (UPI).— Nicaragua acusó hoy a Estados Unidos de haber lanzado una guerra no declarada en su contra, usando a Honduras como la base para su agresión y advirtió que el conflicto puede extenderse a otros países

El ministro de Relaciones Exteriores de Nicaragua, Miguel D'Escoto, al iniciar hoy el debate del Consejo de Seguridad de las Naciones Unidas sobre la situación en América Central, pidió al mismo tiempo "un diálogo franco y constructivo" con Estados Unidos que sea "inmediato y sin condiciones, a un nivel apropiado, para dar soluciones reales a la crítica situación creada por la agresión norteamericana".

Manifestó que los miembros del Consejo de Seguridad debían reflexionar "si estamos dispuestos a aceptar que el presidente Ronald Reagan, arrogue para los Estados Unidos el derecho a proclamar ilegítimos a los gobierno que no son de su agrado y proceder a derrocarlos".

El canciller se refirió a la conferencia de prensa dada por Reagan el 4 de mayo, donde cuestionó la legitimidad del gobierno de Nicaragua.

D'Escoto mencionó las diversas incursiones contra su país que, afirmó, salieron desde Honduras, con apoyo estadounidense.

Agregó que las fuerzas antisandinistas "fueron repelidas y huyeron hacia su santuario en territorio hondureño, donde se entran ya reagrupadas y forman parte de los más de 2.000 paladines de la libertad somocista, como llama el presidente Reagan a los criminales que se encuentran ya listos para efectuar una nueva invasión".

El documento de la ONU exige el cese inmediato de todas las agresiones e intervenciones abiertas o encubiertas contra Nicaragua. Por otra parte expresa su reconocimiento a los esfuerzos del grupo de Contadora en favor de la paz del área centroamericana y hace un llamado a los gobiernos de Nicaragua y Honduras a que se aboquen cuanto antes a un diálogo bilateral.

Asimismo, "hace un llamado a los gobiernos de Nicaragua y los Estados Unidos", "para que a través de un diálogo franco y constructivo busquen la manera de resolver sus diferencias".

Diarios de Hitler, ¿Falsificados en la Argentina?

HAMBURGO, 9 (DPA).— El "Sunday Times", de Londres, se excusó ante sus lectores de haber caído en el engaño de publicar los supuestos diarios de vida de Adolfo Hitler, que el viernes pasado fueron declarados falsos por expertos del Archivo Federal alemán. "Caza a los falsificadores" titula el "Sunday Times" su comentario, señalando la vía que seguirá en los próximos días en todo el mundo el escándalo periodístico desatado por los documentos, especulándose ya que su origen estaría en Argentina, para seguir en Austria, Alemania oriental e, incluso, en Alemania occidental. Según el diario alemán "Welt am Sonn"

Según Wiesenthal, el punto de partida de los falsificadores estaría en el hotel Argelia, de Buenos Aires, "regenteado por un ex oficial de las SS hitlerianas".

Líbano Trata de Convencer a Siria

BEIRUT, 9 (AP y DPA).— Con un acuerdo sobre retiro de tropas con Israel virtualmente al alcance de la mano, el presidente libanés Amin Gemayel se dispone ahora a gestionar resueltamente la aceptación de lo pactado por parte de Siria.

Pese a haber llegado a un "acuerdo de principio" con el Líbano la semana pasada, Israel hizo saber claramente que no retirará los 25.000 soldados que tiene destacados en el sur de ese país hasta que Siria y la Organización para la Liberación de Palestina (OLP), convengan en efectuar un retiro simultáneo.

Decenas de familiares de diplomáticos soviéticos regresaron hoy a su país y una fuente cercana a la embajada dijo que la medida se debió a la falta de seguridades existente en la capital libanesa.

La fuente no supo precisar el número de evacuados, pero un funcionario del aeropuerto de Beirut dijo que un total de 142 soviéticos, principalmente mujeres y niños, abordaron un avión de Aeroflot para el vuelo a Moscú, en sospechosas "vacaciones".

Polonia: Liberan a 15 Gremialistas

VARSOVIA, 9 (AFP).— Unas 15 personas que habían sido detenidas el viernes por la noche y el sábado por la mañana, luego de una reunión del prohibido sindicato polaco Solidaridad, en la que estuvo presente el líder sindical Lech Walesa, fueron liberadas anoche, indicaron hoy en el domicilio de uno de ellos.

Entre los liberados figuran Bronislaw Geremek, de 51 años, el intelectual católico Tadeusz Mazowiecki, de 56 años y los abogados Jan Olszenski, de 53 años y Wladyslaw Silanowicki, de 70 años, afiliados a Solidaridad y gremialistas activos.

También fueron confirmadas las liberaciones de varios miembros allegados a Walesa en Gdansk, que habían sido detenidos el fin de semana último, pero los teléfonos de estas personas, tanto en Varsovia como en Gdansk, seguían cortados

Por su parte, Lech Walesa regresó hoy a su trabajo en los astilleros Lenin, ignorando a los policías de civil que pusieron su apartamento bajo vigilancia las 24 horas del día, después de que el líder sindical asistió a una reunión secreta de Solidaridad

EN BOLIVIA PIDEN NUEVAS ELECCIONES

LA PAZ, 9 (UPI).— Un diario local pidió hoy que el Congreso Nacional convoque a elecciones generales para 1984, por estimar que el gobierno de coalición de la Unidad Democrática y Popular ha fracasado, y como medio de evitar que se produzca un nuevo golpe de estado.

La iniciativa se produce en momentos en que el presidente Hernán Siles Zuazo mantiene sin solución la crisis parcial del gabinete, a raíz de la renuncia de tres ministros.

Siles Zuazo y la UDP subieron al poder el pasado 10 de octubre, cuando el Congreso confirmó la victoria relativa que habían obtenido en las elecciones generales del 29 de junio de 1980.

El resultado de las elecciones fue desconocido por el golpe militar de julio de ese año, encabezado por el general Luis García Meza, pero las Fuerzas Armadas resolvieron en setiembre del año pasado convocar al Congreso electo en 1980, el cual instaló a Siles Zuazo en el poder, para un mandato constitucional de 4 años, que debe concluir en 1986.

El director del matutino independiente "Hoy", Carlos Serrate, en un artículo titulado "Elecciones generales de 1984", propone que se adelante la fecha de las elecciones como medio de "salvar la democracia".

Estalló una Iglesia: 34 Muertos

MEXICO, 9 (AFP).— Un saldo de 34 muertos y 750 heridos arrojó el estallido de 15 kilos de pólvora en la parroquia Santa Cruz de la localidad de Tlapacoya, en los suburbios de esta capital.

La pólvora estaba contenida en fuegos de artificio, cohetes y bombas de estruendo preparadas para la festividad de Santa Cruz, que se celebraba en la parroquia.

Según testigos presenciales, el hecho se originó cuando a uno de los actores de la celebración se le desprendió, del armazón pirotécnico que llevaba, un "buscapiés", que penetró al templo por el resquicio de una pared.

El estallido fue de tal magnitud que los 250 feligreses que se hallaban en la parroquia fueron violentamente despedidos, algunos hasta a 45 metros de distancia, y muchos de ellos despedazados por la explosión.

El templo quedó completamente destruido y en las tareas de rescate, iniciadas esta madrugada, de sus escombros fueron rescatados rápidamente 22 cadáveres y otros 12 posteriormente.

Los hospitales de la zona recibieron a 500 personas que en su gran mayoría debieron ser atendidas de mutilaciones, fracturas o quemaduras de tercer grado. Otras 250 personas fueron atendidas en sus domicilios con lastimaduras menores.

El estruendo y el fogonazo, de un radio de 25 metros, deslumbraron a los pobladores

NO PERMITEN DESPEGUEN AVIONES LIBIOS

MANAUS, Brasil, 9 (AFP).— Las tropas brasileñas que custodian los tres aviones libios retenidos en el aeropuerto de Manaus, Amazonas, fueron puestas en estado de alerta durante el fin de semana último para impedir cualquier tentativa de despegue, se supo hoy de fuente militar en esta ciudad.

Los comandos del I Batallón de Infantería de Jungla están encargados de custodiar los tres aparatos Ilionchin retenidos por transportar armas hacia Nicaragua.

Otro avión libio se encuentra demorado por la misma razón en el aeropuerto de Recife, extremo norte de Brasil, situado a dos horas de vuelo de Manaus.

Las autoridades brasileñas temían que las tripulaciones de los aviones intentasen despegar hacia Río de Janeiro, donde fueron depositadas las armas capturadas en los depósitos de los aparatos, según informaciones que circularon en el aeropuerto de Manaus.

URUGUAY: DIALOGO POLITICO-MILITAR

MONTEVIDEO, 9 (ANSA).— Militares y políticos se reunirán por primera vez el viernes para buscar una salida institucional en el Uruguay, pero las discusiones propiamente dichas recién se concretarían a partir de los primeros días de junio, dijeron hoy fuentes informadas.

Dirigentes de los tres partidos habilitados deliberaron hoy separadamente, tras haber mantenido varias reuniones de consulta interpartidarias, para estudiar los lineamientos a que se ajustarán en las instancias consideradas cruciales para una normalización institucional en el país.

Otro tanto hizo la Comisión Política Militar (COMASPO), cuyo presidente, general Julio César Rapela, dijo que en la reunión inaugural del viernes, las Fuerzas Armadas entregarán a los delegados partidarios las bases de su posición en un documento de cinco o seis carillas.

Aclaró que no se trata de pautas inamovibles acerca de una reforma de la Constitución y otros puntos que estarán en la mesa de debate, sino de una guía de las aspiraciones de las Fuerzas Armadas y un tentativo plan de trabajo para el diálogo.

En las conversaciones, el Partido Colorado estará representado por los dirigentes Julio María Sanguinetti y Enrique Tarigo.

Castro Madero Afirmó que Actividades Nucleares son Para Bienestar y Salud del Pueblo Argentino

"PROGRAMA NUCLEAR BELICO, NO"

La Argentina desmintió ayer categóricamente que tenga planeado detonar un artefacto nuclear antes de octubre, como advertencia a los británicos y a sus vecinos Brasil y Chile.

El presidente de la Comisión Nacional de Energía Atómica, vicealmirante **Carlos Castro Madero**, expresó que **"Argentina no tiene en marcha ningún programa nuclear bélico".**

"Muy por el contrario, todas las actividades de este tipo se aplican al bienestar y a la salud de los habitantes de la República", dijo el titular de la CNEA.

Castro Madero enfatizó que **"carece de fundamento la mención de que Argentina quiere demostrar que todavía es fuerte en un hipotético enfrentamiento con los británicos".**

Agregó que **"una de las bases de la política nuclear argentina es volcar los beneficios de su programa nuclear al desarrollo de la región".**

Informaciones procedentes de Londres, y publicadas por el diario **"The Times"**, señalaron que el gobierno de Estados Unidos teme que la Junta Militar Argentina haga detonar un artefacto nuclear antes de octubre como advertencia a los británicos, en torno a las islas Malvinas, y a fin de amenazar a sus vecinos, Brasil y Chile.

Según Larry Burns, director del Consejo de Asuntos Hemisféricos, con sede en Washington, la junta militar argentina está presionando para conseguir una explosión atómica antes de ese mes.

Castro Madero sostuvo que esas versiones procuran forzar a los gobiernos de los países que prestan asistencia técnica a la Argentina en materia nuclear, para que la suspendan.

"Desmiento en forma absoluta la información", dijo el titular de la CNEA y añadió que **"hay que recordar que esas versiones aparecen cuando Argentina inaugura importantes centrales nucleares para tratar de desmovilizar a la opinión pública de los países que nos están brindando asistencia técnica, de manera que ésta sea suspendida".**

Reiteró que el programa nuclear argentino apunta a contribuir a la **"integración de América latina".**

"Si Argentina llegase a desarrollar tecnología nuclear bélica, crearía un clima de desconfianza que conduciría a la desintegración de América latina", afirmó.

"Otro inconveniente es que los países vecinos no desearían quedar en inferioridad de condiciones y eso desataría una carrera armamentista que aumentaría los problemas del subdesarrollo del continente".

ZAFFARONI: VIAJE FUE TODO UN EXITO

El sacerdote Daniel Zaffaroni declaró ayer que el viaje de los deudos de combatientes argentinos por los mares del sur **"fue todo un éxito"** y que "abrió una senda que otros seguirán".

Zaffaroni, que fue el capellán del barco **Lago Lacar** durante la travesía de ocho días, dijo que se había impuesto dos misiones: **"en primer lugar brindar los sacramentos y el consuelo espiritual"** y **"en segundo lugar ser el garante de que no se pondría en peligro la vida de los navegantes ni la seguridad y paz de la Nación".**

En ese sentido señaló que para lo primero contó **"con la más excelente disposición de ánimo de los familiares y de los tripulantes"** y para lo segundo **"con la serena actitud del capitán del barco (Jorge Bernasconi).**

"Cumplidas estas dos misiones —manifestó Zaffaroni— **el viaje fue altamente positivo, por encima de los episodios anecdóticos, propios de toda empresa humana".**

Zaffaroni hizo la declaración a través de una gacetilla distribuida entre los medios periodísticos con el propósito de hacer conocer su punto de vista a raíz de **"la diversidad de opiniones que suscitó"** el viaje.

YANQUIS TEMEN ATAQUE ATOMICO EN MALVINAS

LONDRES, 9 (UPI).— El gobierno de Estados Unidos teme que la Junta Militar de Argentina haga detonar un artefacto nuclear antes de octubre como advertencia a los británicos en torno a las islas Malvinas y a fin de amenazar a sus vecinos, dijo hoy el diario **"The Times"**.

De acuerdo al informe, enviado desde Washington, la detonación de un artefacto nuclear serviría para informar a los rivales de Argentina: **Brasil**, un competidor nuclear y **Chile**, con quien mantiene una disputa fronteriza, que el revés sufrido por los militares ante las fuerzas inglesas es solo temporario.

Larry Burns, director del Consejo de Asuntos Hemisféricos, con sede en Washington, dijo al "Times" que la Junta Militar de Buenos Aires está presionando para conseguir una explosión atómica antes de octubre.

Según Burns, la explosión difícilmente ayude a restaurar el prestigio entre los militares tras su **"desastrosa performance"** durante el conflicto bélico del año pasado contra los británicos, pero serviría también como un **"disparo de advertencia"** hacia los ingleses, a fin de reanudar negociaciones en torno a las disputadas islas.

"Funcionarios norteamericanos, diplomáticos y analistas independientes coinciden de manera casi unánime en que la Argentina tiene la habilidad tecnológica de producir tal artefacto", dijo el "Times"

Tengo Contactos Pero no Pactos, Dijo Espósito

ROSARIO, 9 (NA).— El comandante del segundo cuerpo de Ejército, general de división **Eduardo Espósito**, aseguró hoy que el rol de las Fuerzas Armadas en el futuro período democrático será **"el apoyo a las instituciones"** y admitió que en el seno del Ejército **"existe el disenso"** aunque eso no significa falta de cohesión interna.

Opinó que el informe sobre la lucha antisubversiva **"no debe ser ampliado"** y dijo conocer y haber hablado personalmente con **Raúl Alfonsín**, pero negó que sus contactos con políticos y sindicalistas puedan ser considerados como parte de un **"pacto"**.

Espósito aseguró por otra parte que la subversión **"está controlada"** y precisó que en su jurisdicción **"hay 1.543 delincuentes terroristas ya liberados, con su condena cumplida".**

Opino que la democracia debe tener sus propios instrumentos para evitar un rebrote subversivo y aseguró que en el área de su comando la subversión "está controlada".

Dijo que si las Fuerzas Armadas recibían informes fehacientes sobre la instalación de bases británicas en el sur de Chile se tomarían **"las medidas de despliegue y fortaleza que sean necesarias".**

En general Espósito mantuvo un diálogo con los periodistas este mediodía en la sede de su comando, durante un acto de entrega de acreditaciones.

Espósito sostuvo que, **"no debe ampliarse"** el documento de la Junta Militar sobre la lucha antisubversiva.

Pero aclaró que una eventual ampliación **"es una decisión del comandante en Jefe del Ejército".**

Acerca del denunciado pacto sindical militar, dijo que **"el comandante en Jefe ha aclarado fehacientemente cuál es la posición del Ejército, cuáles fueron los tipos de contactos que se han establecido y lo mismo han dicho otros comandantes en Jefe".**

"De cualquier manera creo que mi jurisdicción merece conocer la opinión de su comandante: la vida diaria nos lleva a tomar contactos con periodistas, sindicalistas y políticos", puntualizó Espósito.

Aseguró que **"hubo visitas de sindicalistas a este cuerpo de Ejército, pero de allí a hablar de un pacto hay una distancia enorme".**

INTIMIDADES DE LA CASA ROSADA

De acuerdo a las informaciones periodísticas procedentes de Neuquén, diversos sectores de las fuerzas vivas habrían declarado **"persona no grata"** al presidente Bignone en su próxima visita a dicha provincia. De cualquier manera el Jefe de Estado viajará con ese destino a fin de semana y, por supuesto, teniendo en cuenta la política dialoguista del general Bignone, habrá de entenderse con los citados sectores para alcanzar las soluciones que, desde hace mucho tiempo, solicitan para bien de la provincia. Hablando se entiende la gente.

* * *

Artículo 45.— Sigue el hermetismo total en torno a su modificación o no. Nadie quiere hablar acerca de lo que va a pasar con el mismo pero se sabe que el tema está en manos del Presidente de la Nación o por lo menos está pasando por ese alto nivel el estudio pertinente. Luego, se nos comentó, la decisión final "la adoptará la Junta Militar". Recordamos que el artículo 45 de la Ley de Radiodifusión, hasta el momento, impide que los propietarios de medios gráficos puedan presentarse para la adquisición de canales o radios administradas por el Estado. Se han hecho presentaciones ante la Justicia, derivando ello en que se paralizaran las licitaciones. Este es un tema de nunca acabar.

* * *

El presidente Bignone mostró gran preocupación por la situación que atraviesan los pobladores afectados por las inundaciones. De acuerdo a nuestras amplias orejas, el jefe de Estado habría dispuesto una rápida ayuda económica a esas zonas —de cualquier manera— para aliviar la situación de la gente. Habría una partida inmediata para evitar males mayores. Que se cumpla.

EVITAR CRISIS, PIDIO MIRET

El ministro de Planeamiento, brigadier **José Miret** denunció ayer que **"La adopción por parte de algunos países desarrollados de medidas coercitivas y discriminatorias por motivos políticos contra países en desarrollo acentúa la inestabilidad y la arbitrariedad de las relaciones internacionales"**, al inaugurar ayer la cuarta conferencia de ministros y jefes de Planificación de América Latina y el Caribe.

Miret planteó la **"imperiosa necesidad de conformar y coordinar un reordenamiento del orden internacional, a fin de evitar crisis y males de consecuenicas imprevisibles".**

Planteó el ministro, que **"el avance científico tecnológico y económico del hemisferio norte, a cuyos protagonistas tradicionales se sumaron las multinacionales económicas, no tuvo su contrapartida entre las naciones del hemisferio sur".**

"Y es así —agregó— **que el problema del desarrollo o del conflicto político económico norte-sur vino a transformarse en uno de los grandes escollos a superar por naciones y organizaciones del mundo actual".**

Durante el discurso, pronunciado en la ceremonia celebrada a partir de las 9 de ayer en el Centro Cultural General San Martín, Miret destacó que **"esta crisis no es un fenómeno cíclico, es sobre todo una consecuencia de desajustes estructurales"** cuyo ajuste **"ha recaído en forma desproporcionada sobre los países en desarrollo y muy especialmente en nuestra región".**

ELOGIAN FUERZA AERONAVAL

BAHIA BLANCA, 9 (NA).— **La Argentina posee una fuerza aeronaval de ataque en la región del mundo en que está ubicada, solo superado por los Estados Unidos.**

Así lo afirma un columnista especializado en temas bélicos.

El periodista indica que son **"muy pocas las zonas del mundo que disponen de portaaviones, y de estas algunas solo tienen un contingente aéreo más bien simbólico, como es el caso de Brasil, India o Australia".**

Puntualiza que en realidad **"son muy escasas las regiones que poseen una real aviación embarcada, con capacidad para llevar a cabo operaciones de consideración, y entre ellas se encuentra la Argentina".**

Afirma después que **"junto al enganche del primer Super Etendard sobre la cubierta del portaaviones 25 de Mayo se abrió una nueva etapa en la relación de fuerzas del Atlántico Sur".**

"La Argentina —asegura—, **en forma exclusiva, posee una gran fuerza aeronaval de ataque en esta región del mundo, solo superada por los Estados Unidos".**

● SUPERIORIDAD

El experto sostiene que **"la conjunción 25 de mayo-Super Etendard, que desde hace pocas semanas es finalmente operativa en la Argentina, resulta sin duda superior al binomio Invincible-Sea Harrier, fundamentalmente por la superioridad, e igualdad de teconología, de los aviones de despegue convencional sobre los de despegue vertical".**

ACUSACIONES CONTRA LA IGLESIA: RECHAZO

El presidente del equipo de Pastoral Social de la Iglesia y obispo de Morón, monseñor **Justo Laguna**, declaró que **"no existe tal conspiración"** internacional contra la Argentina, con lo que disintió con el canciller, **Juan Ramón Aguirre Lanari**, quien había denunciado una conjura de países extranjeros al calificar la reacción que suscitó el informe castrense sobre la lucha antisubversiva.

Monseñor Laguna rechazó por otra parte las acusaciones lanzadas contra la Iglesia por **"no haber acompañado con otro tipo de gestos"** sus cuestionamientos a los excesos en la represión del terrorismo, y sostuvo que **"la función de la Iglesia es iluminar la realidad pues no tenemos por función construir la sociedad temporal, sino ayudar a la luz de la fe a quienes tienen esta misión".**

Afirmó que el documento **"dice como todo el resto de los obispos, sin ninguna diferencia, que el fin justifica los medios y que si bien la defensa propia es legal y mucho más cuando se trata de la Nación, no todos los métodos pueden ser usados, y categóricamente denunció que los métodos empleados fueron ilícitos o antimorales".**

"Una Amenaza al Poder Judicial"

El abogado radical **Carlos Emérito González** criticó al ex secretario de Hacienda **Juan Alemann** por sus recientes declaraciones públicas, a las cuales consideró una **"amenaza"** para el Poder Judicial.

"No pensaba así (Alemann) **cuando desde el poder criticaba con soberbia a quienes en función de la democracia y de la Constitución Nacional le señalábamos sus errores"**, dijo.

Alemann fue condenado a dos años de prisión y a pagar una indemnización de 20 millones de pesos, más las costas, por el juez **Eduardo Sabattino** ante la querella por injurias que le promovió **González.**

El ex Secretario de Hacienda y el abogado radical mantuvieron una extensa polémica pública por la nacionalización de la compañía Italo Argentina de Electricidad.

En una de las réplicas y contrapartidas de esa polémica, desarrollada en el último tramo del gobierno de Jorge Videla, Alemann calificó a González de **deficiente mental".**

El abogado radical lo querelló y ante la sentencia del juez Sabattino, el ex Secretario de Hacienda declaró la semana pasada que **"no hay justicia en el país para quienes actuaron en el equipo de (José) Martínez de Hoz".**

"El Poder Judicial está sometido y es complaciente por la proximidad de un gobierno constitucional", añadió el ex funcionario del gobierno de **Videla.**

González salió ahora al cruce de esas declaraciones señalando que constituyen **"una amenaza al Poder Judicial son un agravio** —subrayó— **a una de las instituciones más importantes de la República".**

El abogado radical utilizó para criticar a Alemann un viejo proverbio árabe que dice: **"No llores como mujer lo que no supiste defender como hombre"**, y concluyó señalando que **"en el mando de facto, la soberbia y ante la condena, el llanto".**

EVALUACION RADICAL

Pacto: Justicialismo les Pide Definición

La mesa directiva del comité nacional de la Unión Cívica Radical dará a conocer el viernes un documento exhortando a los partidos a "no reeditar viejas antinomias" y a "preservar la unidad nacional", en respuesta al reclamo del Justicialismo sobre las denuncias de un pacto militar-sindical.

Con tal fin pasado mañana jueves se reunirá dicho organismo para "evaluar" la crítica situación planteada a causa de las denuncias de Alfonsín y la respuesta justicialista, y se aprobará el texto del documento.

El máximo órgano de conducción del radicalismo está integrado por su presidente, **Carlos Contín**; el vicepresidente, **Rodolfo García Leyenda** y por los secretarios **Alfredo Mosso**, de mendoza, Raúl Galván, de La Rioja; **Víctor Martínez**, de Córdoba y **Luis León**, del Chaco.

Martínez, de la Línea Córdoba del radicalismo, es el precandidato a vicepresidente de la fórmula que encabeza el líder de Renovación y Cambio, **Raúl Alfonsín**, en tanto que **León** es el precandidato presidencial del Movimiento de Afirmación Yrigoyenista (MAY).

Fuentes partidarias aseguraron ayer que **"seguramente"** la mesa directiva elaborará un documento donde se **"exhortará a no reeditar viejas antinomias"**.

Añadió que también se incluiría el reclamo de **"leyes de juego"** perfectamente establecidas que aseguren **"la transparencia del proceso de institucionalización"** y se exhotará a que **"por encima de diferencias partidarias"** debe preservarse **"la unidad nacional"** como único reaseguro de la democracia.

El pedido de definición a la **Unión Cívica Radical** en torno a la actitud de **Alfonsín** lo formuló a mediados de la semana pasada el justicialismo en un documento firmado por representantes de su consejo nacional, las 62 organizaciones y la **CGTRA**.

CAFIERO: LA JUVENTUD PERONISTA NO EXISTE

Bittel es Prescindente

El precandidato presidencial Justicialista **Antonio Cafiero**, negó ayer que el vicepresidente del partido, **Deolindo Bittel**, forme parte de la corriente interna **Movimiento Unidad, Solidaridad y Organización.**

Cafiero destacó asimismo la prescindencia de Bittel dentro del partido y consideró **"una proposición razonable"** que en la fórmula presidencial justicialista se incluya a un dirigente del interior.

El precandidato del MUSO criticó además al documento de la lucha antisubversiva producido por las Fuerzas Armadas y al posterior manifiesto del Episcopado.

Señaló **Cafiero** que el documento episcopal no fue lo **"suficientemente enfático"** como para señalar que el pronunciamiento de la junta militar fue insuficiente.

Respecto a la inclusión de un dirigente del interior en la futura fórmula presidencial peronista, Cafiero dijo que es "una proposición razonable" y que consideraba una buena política "que el interior incorporase un hombre a la futura fórmula del Justicialismo".

Aseguró luego que "Bittel no forma parte de ninguna corriente interna", y que, **"en su carácter de vicepresidente a cargo de la presidencia del partido está obligado a mantener una estricta prescindencia, y es lo que está haciendo", "obviamente, el escribano Bittel tiene amigos en todas las líneas, en todos los sectores, y es un poco de mala fe atribuirle participar en el MUSO. El no es miembro del MUSO, simplemente tiene amigos entre nosotros, como los tiene en otras líneas"**, agregó.

Cafiero fue consultado asimismo acerca del pronunciamiento del **"Consejo Nacional de la Juventud Peronista"**, que exigió la renuncia de **Bittel** a su cargo partidario y su reemplazo por Néstor Carrasco, a la vez que denunció como **"traidor"** a Federico Robledo y como **"montonero"** a Vicente Leónidas Saadi.

Respondió que **"ese titulado Consejo Nacional de la Juventud Peronista, no existe"**, agregando que **"la Juventud Peronista está dividida en numerosos grupitos, y si uno se atribuye la representación del total, evidentemente está sorprendiendo la buena fe de los periodistas".**

Sobre el documento del Episcopado Argentino referido al informe dado por las Fuerzas Armadas respecto a la lucha conta la subversión, Cafiero dijo que aquel **"tiene un aspecto positivo, en el sentido de que no deja de reconocer que el documento de la Junta Militar constituye un paso en la buena dirección, pero creo que no es suficientemente enfático en admitir que ese paso es absolutamente insuficiente".**

ESTAMOS AL BORDE DEL ABISMO, DICE DE LA RUA

MAR DEL PLATA, 9 (NA).— El precandidato presidencial del radicalismo, Fernando de la Rúa, advirtió que **"hay que tener cuidado con reflotar viejas antinomias" porque "estamos caminando al borde del abismo".**

El dirigente radical habló en General Madariaga, ante un público numeroso que se concentró frente a la casa radical de la localidad, en cumplimiento de una gira partidaria.

Dijo De la Rúa que **"hay que tener cuidado con reflotar viejas antinomias, porque nos necesitamos todos para reconstruir al país, y esto no es una frase retórica".**

"Tampoco —agregó— **es una frase de compromiso, porque la realidad es que estamos al borde de un abismo, caminando por un desfiladero, y hay que tener cuidado con el que empuje un poco de más porque corremos peligro de caernos todos".**

Respecto a la denuncia efectuada por Raúl Alfonsín, dijo que **"Línea Nacional tiene claro el sentido de la lucha, que consiste en dar la batalla final entre el autoritarismo corporativo y la democracia republicana, para asegurar el triunfo de ésta última".**

Advirtió luego que **"ha vuelto a sonar en el país la palabra 'antinomia' y, frente a esto, convencido de que hay que derrotar al corporativismo y que hay que acabar con cualquier manifestación de fuerza que desplace el sentido republicano, es que digo que hay que tener cuidado con reflotar viejas antinomias".**

LA POLITICA EN SINTESIS

● CAMPAÑA DEL PI

El Partido Intransigente, que preside el ex gobernador bonaerense **Oscar Alende**, iniciará su campaña electoral el 24 de junio con un acto público en el Luna Park. Voceros partidarios indicaron que el Comité Nacional del PI invertirá unos 2.000 millones de pesos en la organización y propaganda del acto y que otra suma similar demandará la movilización de afiliados y simpatizantes desde el interior del país. El acto será cerrado con un discurso de Alende. Antes hablarán **Miguel Montserrat, Lisandro Viale** y **Raúl Rabanaque Caballero.**

● "REBAJAR SUELDOS"

Julio Antún, ex legislador nacional peronista y muy probable candidato a gobernador de la provincia de Córdoba, dijo que, a su juicio, el próximo gobierno deberá disponer una rebaja en los sueldos de los funcionarios superiores de la administración, **"no menor del 20 por ciento".**

Agregó que esas sumas deberán destinarse a la realización de obras públicas, servicios de salud y construcción de viviendas, **"teniendo en cuenta que se va a recibir un gobierno con enorme déficit".**

● ALIANZA ANTIVERTICALISTA

Tres de las mayores corrientes internas del **Partido Justicialista**, tipificadas como **"antiverticalistas"**, anunciaron en Santa Fe una alianza para conformar una lista de unidad que integrarán representantes del **Movimiento Coordinador de Acción Justicialista (Robledo), Movimiento de Afirmación Doctrinaria (Matera) y la Mesa Unificadora Justicialista**, grupo ortodoxo independiente que lidera el ex diputado nacional **Alberto Bonino.**

La base del acuerdo —según **Rubén Cardozo**—, es conformar una lista de unidad que elija las autoridades partidarias y dejar al Congreso partidario, tal como dice la carta orgánica la elección de autoridades peronistas para cargos de gobierno.

● "CENTRISTAS"

Roque Vitolo, dirigente de **Línea Popular**, sostuvo en Córdoba que, a su juicio, tanto el peronismo como el radicalismo **"son partidos de centro".**

En cambio —añadió—, lo que nosotros pretendemos es la formación de una fuerza moderada, de una nueva alternativa política que quiebre la vieja opción peronista-radical que estuvo decidiendo el destino del país en los últimos años.

● DESARROLLO SOCIAL

Organizado por el **Centro Cultural Tribunales del Partido Justicialista** de la circunscripción 14ª, se realizará hoy a las 19.30 un acto durante el cual disertará el arquitecto **Miguel Angel Caravaglia.** Desarrollará el tema **"Desarrollo social-Viviendas".**

CASO HOLMBERG: QUE LA JUNTA INFORME

El juez Federal **Fernando Zavalía** que hoy jurará como nuevo camarista federal, libró oficio a los tres comandantes en Jefe para que informen al juzgado sobre **"todo dato de interés que posean"** respecto del asesinato de la ex diplomática **Elena Holmberg**, se informó en Tribunales.

A partir de hoy, Zavalía integrará la Sala II de la Cámara Federal y en su reemplazo asumirá como juez, el actual fiscal Ciro de Martini.

Respecto de la labor cumplida por Zavalía en el denominado caso Holmberg, trascendió que el almirante (RE) Emilio Eduardo Massera fue citado a declarar informativamente y que lo hizo por escrito, según una prerrogativa que la ley concede a los jefes militares para esta clase de diligencias.

Por el secreto del sumario se desconocen las preguntas formuladas por Zavalía, y si fueron respondidas con la amplitud necesaria.

También declaró por escrito e informativamente el general Rogelio Parada, quien en 1979 cuando Elena Holmberg cumplía funciones diplomáticas en la embajada argentina en Francia, era el agregado militar con el grado de coronel.

El juez Zavalía, cuando fue ascendido a camarista, tenía a estudio una presentación de los abogados de los Derechos Humanos, Emilio Mignone y Augusto Conte Mac Donell, quienes en representación del Centro de Estudios Legales y Sociales ofrecieron la declaración en la causa de cinco exiliados argentinos en Holanda, Suiza e Italia.

Los exiliados dijeron en su momento conocer detalles del secuestro de **Elena Holmberg**

El nuevo juez de la causa, **Ciro de Martini**, deberá pronunciarse sobre la presentación de **Mignone y Conte Mac Donell** y en el supuesto de acogerla favorablemente determinar si las declaraciones deben ser tomadas por autoridades judiciales de los países donde residen o a través de exhortos.

PODRIAN DEMORAR LA EXTRADICION DE TOWNLEY

WASHINGTON, 9 (AP).— La extradición del ex agente de la desaparecida Dirección de Inteligencia de Chile (DINA), Michael Townley, quien estaba hoy bajo custodia de agentes federales, podría quedar demorada, según funcionarios del Departamento de Justicia.

Argentina ha pedido su extradición para juzgarlo por el asesinato del ex comandante del ejército chileno, general Carlos Prats.

La embajada argentina pidió el jueves la extradición de Townley, quien acaba de cumplir la setencia que se le había impuesto por su participación en el asesinato en 1976 del ex canciller chileno Orlando Letelier en esta capital.

Prats fue asesinado en las calles de Buenos Aires el 30 de setiembre de 1974 en un atentado de características similares al que costo luego la vida a Letelier. Su automóvil fue hecho estallar por control remoto.

Prats y Letelier, que habían cumplido funciones claves durante el gobierno del fallecido presidente Salvador Allende, se tornaron después en críticos del régimen militar chileno.

El expatriado norteamericano confesó abiertamente su participación en el caso Letelier.

La cuestión de Prats no salió a flote durante el juicio a Townley pues, según un acuerdo de cooperación de Townley con los fiscales, los aspectos ajenos al caso Letelier no serían tocados por los fiscales acusadores.

La Justicia argentina, trabajando independientemente, encontró hace poco pruebas suficientes de que Townley estuvo involucrado en el caso Prats como para solicitar su extradición.

La embajada argentina hizo el pedido por nota al Departamento de Estado el mismo día en que terminó la corta sentencia que se le dio a Townley como parte del arreglo de cooperación.

Las fuentes del Departamento de Justicia dijeron que si bien Townley como parte del arreglo de cooperación.

Las fuentes del Departamento de Justicia dijeron que si bien Townley había cumplido su sentencia original, seguía bajo custodia de agentes federales hasta su encausamiento por **"delitos menores".**

Esposa de Hidalgo Solá Pide Investigación

La esposa y los hijos del ex embajador en Venezuela, **Héctor Hidalgo Solá**, secuestrado en julio de 1977, reclamaron a la Junta Militar la formación de una comisión investigadora para esclarecer la desaparición del diplomático.

Delia García Rueda de Hidalgo Solá y sus hijos, Adriana, Fernando, Marcelo y Diego, sostienen que tras recorrer "todas las instancias reclamando una explicación", en todos los casos "la respuesta ha sido el silencio".

"Ha llegado el momento que la instancia superior del poder, por las especiales circunstancias que atraviesa nuestra Nación, investigue qué le ocurrió a quien representaba a su país ante un país hermano de esta América latina solidaria".

Los familiares de Hidalgo Solá señalan que **"una investigación es indispensable para salvar nuestro honor ante el pueblo y gobierno venezolano, si es que no se quiere pensar en el dolor y la angustia de los familiares del embajador secuestrado".**

La solicitada que se publicará hoy está dirigida a **"Los señores comandantes en Jefe de las Fuerzas Armadas, como integrantes de la Junta Militar que ha asumido el poder supremo".**

"Investiguen, señores comandantes. Es vuestra obligación", exhortan los familiares del embajador secuestrado.

"Una comisión designada por vuestras excelencias y ordenada al Poder Ejecutivo de la Nación tiene que dar resultados y ayudaría a la acción de la Justicia que se encuentra inerme ante la falta de colaboración en su afán investigativo", sostienen.

Añade el texto del aviso que **"pedimos por nuestro esposo y padre. Es nuestro derecho y nuestra obligación moral y afectiva".**

LA NAFTA VENDRA EN CUENTAGOTAS

Cavallo y el FMI

SAN MIGUEL DE TUCUMAN, 9 (DYN).— El ex presidente del **Banco Central de la República Argentina (BCRA), Domingo Cavallo,** calificó aquí como **"negativo"** el saldo económico del gobierno militar, y cuestionó los compromisos asumidos con la banca internacional.

Cavallo sostuvo que **"el compromiso asumido frente al Fondo Monetario Internacional (FMI) de utilizar las tasas de interés para lograr su superavit comercial que permita atender las obligaciones del país, significa adaptarse al estado de ánimo del sistema financiero internacional".**

Agregó que ese superavit **"debe sustentarse en el aumento de la producción y no desalentando la inversión".**

Cavallo estimó que **"la Argentina tendría que haber planteado el tema de la deuda externa con una solución más estructural, y a largo plazo".**

Sombrío Vaticinio de Wehbe: "Faltará si la Producción no Aumenta"

El ministro de Economía, **Jorge Wehbe,** advirtió que **"puede faltar nafta"** si la producción no aumenta y el consumo no disminuye, señalando que **"por ahora quisimos racionalizar el consumo a través del precio".**

El titular del Palacio de Hacienda puntualizó, asimismo que de mantenerse en mayo la tendencia declinante de la inflación **"el resultado será bajar las tasas de interés".**

El titular de la conducción económica se refirió a la controvertida Circular 1.050, señalando que **"ahí me jugaron una mala pasada y eso tendrá que reverse".**

"La idea —puntualizó— **era que se debía ligar la prestación del pago al ingreso, como se hace en todas partes del mundo".**

En muchas entidades financieras —afirmó— **hubo una mala interpretación de la circular del Banco Central. Pero le vamos a encontrar una solución".**

También anunció que, **"en cuanto el mercado lo permita",** será emitido un título público **"para que las provincias puedan sanear los problemas que tienen con obras públicas, sin que esto altere el programa monetario".**

Interrogado sobre si permanecerá en su cargo hasta que asuma el nuevo gobierno, dijo que **"yo no me iría, pero si me pusieran en la obligación de irme, me harían un favor".**

"Tengo absoluta conciencia de lo que implicaría un cambio en el sector económico —añadió— **de modo que voluntariamente yo no me iría".**

Wehbe también se refirió a la desocupación y precisó que se han solicitado menos de 40.000 subsidios, contando que le había preguntado irónicamente el ministro de Acción Social **"por qué no importábamos desocupados".**

Según las cifras del **INDEC,** acotó, en todo el país había 400.000 desocupados, **"lo que no era cifra alarmante, ya que por ahí hablaban de 1,5 ó 2 millones".**

El ministro de Economía adelantó que el artículo 4º de la Ley de Quiebras —que privilegia a los deudores locales frente a los externos—, será modificado por decreto.

"Creo que es un error nuestro" y **"un exceso de interpretación jurídica",** agregó.

Sobre la relación con el **Fondo Monetario Internacional (FMI), Wehbe** subrayó que si el próximo gobierno renueva el crédito **stand by,** debido a la ampliación de la cuota, la Argentina **"podrá recibir el doble de lo que recibimos nosotros".**

Refiriéndose al valor del dólar en el mercado paralelo, destacó que **"un inmueble cuesta en Buenos Aires, en dólares, un 10% de lo que vale otro en una ciudad equivalente".**

En cuanto al déficit estimado para este año en la balanza de pagos, el ministro aclaró que **"el Banco Central lo estima en 900 millones de dólares y yo creo que estará en los 600 millones, si no tenemos problemas imprevistos, como el de los puertos ahora u otras cosas parecidas".**

EL DOLAR NEGRO: NI SE MOVIO SIGUE CON FRENO HIDRAULICO

En la jornada de ayer los inversores siguieron alejados del mercado del dólar marginal. Su valor tocó el mismo nivel alcanzado el 24 de marzo pasado, hace ya 49 días. Al cierre, el dólar paralelo se ubicó en 91.000 pesos para el tipo comprador y 93.000 para el vendedor, lo que implica una pérdida ligeramente superior al 1% en lo que va de mayo y una brecha respecto del tipo de cambio oficial que ya se angostó al 21,8%. Cabe recordar que cuando el dólar marginal tocó esa cotización, la brecha resultante era del 40,7%.

Por su parte, el Banco Central reiteró por septuagésimo sexto día consecutivo su ajuste de 320 pesos para el dólar transferencia, que quedó ubicado en 76.280 pesos comprador y 76.330 pesos vendedor, con un aumento en lo que va de mayo del 2,58% y una proyección para todo el mes apenas superior al 9%.

En tanto, el dólar billete se unificó ayer en su cotización tanto en las casas de cambio como en el Banco de la Nación Argentina, al situarse en 75.000 pesos para el tipo comprador y 77.000 pesos para el tipo vendedor.

MONEDAS EXTRANJERAS

En las Agencias

	COMPRA	VENTA
Dólar	75.000	77.000
Uruguayo	2.210	—.—
Cruzeiro	117	—.—
Pesetas (100)	52.650	55.600
Guaraníes (100)	29.400	—.—
Soles	50	53
Liras (100)	50.500	53.000
Bolivianos	175	—.—
Marcos	29.900	31.600
Libra Inglesa	115.450	122.300
Chileno	700	—.—
Franco Francés	9.950	10.530
Franco Suizo	35.740	37.700
Franco Belga	1.470	1.550
Bolívares	6.600	7.500
Coronas Suecas	9.600	10.000
Dólar Bco. Nac. bill.	75.000	77.000
Dólar Bco. Nac. transf.	76.280	76.330

Mercado de Cambios

	COMPRADOR	VENDEDOR
1 Libra Esterlina	119.568,90	119.952,59
1 Dólar Estadounidense	76.280,00	76.330,00
1 Franco Francés	10.374,08	10.457,21
1 Lira Italiana	52,23	53,13
1 Peseta	556,84	587,74
1 Marco Alemán	31.335,82	31.432,69
1 Marco Finlandés	14.111,80	14.197,38
1 Florín Holandés	27.811,69	27.913,88
1 Franco Belga Finc.	1.556,11	1.568,58
1 Franco Belga Comerc.	1.565,27	1.573,92
1 Franco Suizo	37.361,94	37.470,40
1 Yen	327,32	328,45
1 Dólar Canadiense	62.206,34	62.323,44
1 Escudo Portugués	770,43	809,10
1 Corona Danesa	8.764,57	8.846,65
1 Corona Noruega	10.785,99	10.869,39
1 Corona Sueca	10.198,64	10.281,65
1 Florín Austríaco	4.454,75	4.495,84

su TV color
1 MARCA 40 CUOTAS Dde
$ 1590000
AJUSTABLE P/Pcio de lista T $ 63.600.000 Ctdo. $ 36.500.000
CASA BIANCO
Av CROVARA 820
Villa Madero (A 8 Cdras Av. Gral. Paz) T.E.V. 67%

BONEX

La cotización de los BONEX —Bonos Externos— al cierre de las actividades de la jornada de ayer fue la siguiente: Serie 1980 de 8.050.000 pasó a 7.900.000; la Serie 1981 de 7.970.000 a 7.780.000 y la Serie 1982 de 8.270.000 a 8.140.000 pesos.

NEXO

Si todas las pick-ups del país fueran Toyota

podrían llevar 25 % más de carga

y ahorrar más del 50 % de nafta

Tal cual. La pick-up TOYOTA le permite cubrir más kilometraje. Además, transporta más en menos viajes porque carga 1.000 kilos reales. Así, sus costos operativos y de mantenimiento se reducen notablemente. Viene equipada con todo el confort (incluyendo el aire acondicionado). Garantía de producto en todo el país. Respaldo de TOYOTA MOTOR CORPORATION (Japón).

Conozca la realidad de los precios de repuestos genuinos TOYOTA (origen: Japón), consultando al Concesionario de su zona o bien llamando al CENTRO INFORMATIVO TOYOTA 91-5771/8812/6902/6870

SUBSIDIO: HAY UNA GRAN GANANCIA PARA EL FISCO

Pese a que la recaudación alcanzó a apenas una tercera parte de lo originalmente estimado, el subsidio para los desocupados le rindió al fisco en abril una ganancia del orden de los 3 millones de dólares, según surge de lo recaudado respecto de la menguada cantidad de postulantes presentados para cobrarlo.

Según trascendió de fuentes vinculadas a la **Dirección General Impositiva**, el total recaudado durante el mes pasado con destino a la ley 22.752 alcanzó a los 360.000 millones de pesos, cifra esta que equivale a aproximadamente una tercera parte del billón de pesos mensuales que se había calculado inicialmente.

● **EROGACIONES**

Pese a ello, puede estimarse que las erogaciones por pago del subsidio en cuestión a los 40.000 postulantes, insumió al ministerio de Acción Social no más de 135.000 millones de pesos, de donde surge que quedaron sin utilizar en las arcas estatales unos 225.000 millones, equivalentes a 3 millones de dólares.

Cabe consignar que aquella recaudación virtualmente incluye tan solo el cobro del impuesto del 2 por ciento a los intereses financieros, mientras que la recaudación proveniente de los juegos de azar recién comenzará a ingresar en el corriente mes.

De tal forma, en las esferas oficiales se estima que el total recaudado a partir de mayo podría estabilizar alrededor de las previsiones iniciales, es decir entre 0,9 y 1,0 billón de pesos mensuales, derivando de esta forma en un total para los seis meses de aplicación del gravamen de entre 5,1 y 5,6 billones de pesos.

Como la cifra de beneficiarios se mantendrá invariable, también para ese lapso el monto global de las erogaciones alcanzaría a no más de 850.000/900.000 millones de pesos, por lo que este régimen que inicialmente amenazó el equilibrio fiscal, terminará arrojando una ganancia para el Estado de entre 4,2 y 4,7 billones de pesos.

CUPULA DE AZOPARDO RECLAMARA NORMALIZACION; AMENAZAN NO IR A GINEBRA

Bignone-CGT: El Sábado en Olivos

El presidente, **Reynaldo Bignone**, recibirá el sábado, a las 11 en la residencia de Olivos, a la cúpula de la CGT de Azopardo, según confirmó **Jorge Luján** (obreros del vidrio), uno de los cuatro secretarios generales de la central obrera.

Durante la reunión los dirigentes de la CGT de Azopardo reclamarán que la normalización de los grandes gremios todavía bajo intervención militar se realice mediante comisiones transitorias nombradas por los cuerpos orgánicos.

Portavoces de Azopardo dejaron trascender que si no se atiende ese pedido, los dirigentes del sector no concurrirán a la asamblea de la Organización Internacional del Trabajo (OIT).

Los dirigentes de la CGT Azopardo están enterados de que el gobierno se apresta a anunciar la sanción de la norma que autoriza la actuación de entidades de tercer grado, pero lo consideran insuficiente.

Durante la reunión de Olivos —la segunda en nueve meses con Bignone de carácter oficial— los sindicalistas reclamarán también que el sueldo básico mínimo, que es actualmente de ocho millones, sea llevado a 12.000.000 de pesos, y se respete la diferencia de categorías establecidas por los convenios de 1975.

La entrevista del sábado con Bignone estuvo precedida por una de los azopardistas con el ministro de Trabajo, Héctor Villaveirán, en la que se elaboró el termario del encuentro de Olivos.

En principio se había previsto la reunión para el miércoles o jueves, pero los sindicalistas plantearon a las autoridades que la entrevista se formalizará "una vez que el gobierno estuviera en condiciones de dar respuestas a los planteos"

Otro reclamo fundamental de la CGT de Azopardo será el de la necesidad de la reactivación industrial.

También ocupará un lugar de preferencia la situación previsional, y en tal sentido los sindicalistas ya se quejaron ante Villaveirán y lo harán nuevamente ante Bignone, porque actualmente la jubilación, en el mejor de los casos, llega al 55 por ciento del sueldo.

● **JUDICIALES**

La Federación Judicial Argentina, a través de un comunicado que firma Eduardo Fernández Novoa, aclaró que "el compañero Horacio Alonso no representa a esta organización nacional de segundo grado, dado que el nombrado se ha autoexcluido del consejo superior, no participando su filial (Unión de Empleados de la Justicia de la Nación) de las reuniones de este órgano de conducción federativo".

CONCENTRACION EN LABORATORIO

Delegados de distintos laboratorios y establecimientos asistenciales de las zonas Norte, Oeste y Sur de la Asociación Agentes de Propaganda Médica efectuaron en la víspera una ruidosa concentración frente al laboratorio Roussell Lutetia, en la zona de Olivos, en demanda de la reincorporación de un trabajador de ese establecimiento que efectuaba tareas como visitador médico en el Hospital Fiorito de Avellaneda, invistiendo la representación sindical como delegado.

Mientras que se realizaba la concentración, con cánticos y sonar de bombos, el secretario general de la citada entidad gremial, **Horacio Cots**; el gremial, **Jorge Pavón**, y el delegado de la empresa, **José Maza**, mantuvieron una reunión con directivos de Rousell Lutetia sin que se arribara a ninguna solución positiva. Los dirigentes al abandonar la reunión informaron que las tratativas se encuentran estancadas, aunque seguirán bregando por la reincorporación del delegado despedido, teniendo optimismo que en los próximos días se concreten nuevas gestiones.

Huelga de los Marítimos por 48 Horas

La comisión directiva del Sindicato Obreros Marítimos Unidos (SOMU), que lidera **Miguel Angel Pascual**, dispuso un paro de actividades por el término de 48 horas, a partir de las 12 de mañana, ante "la injustificada emergente de una actitud dilatoria por parte del Centro Marítimo de Armadores a adecuar los salarios del personal de marinería y maestranza según el decreto 731/83 del Ministerio de Trabajo que fijó un básico de convenio de 8.000.000 de pesos".

● **HOMENAJE A MARTIRES**

Al cumplirse un año de los arteros ataques del colonialista inglés contra indefensos buques argentinos, mercantes y de pesca, el Sindicato Obrero Marítimos Unidos (SOMU) rendirá un sentido homenaje a los héroes civiles que inmolaron sus vidas por la patria en la gesta malvinense.

El homenaje consistirá en el descubrimiento de una placa recordatoria en la sede central del SOMU, Belgrano 1667, el viernes próximo, a las 11, en recuerdo permanente de los trabajadores marítimos a los mártires del "Narwal", "Islas de los Estados", "Río Carcaraña" y otros, al mismo tiempo que la entidad sindical dispuso aherir al homenaje dispuesto por las autoridades de Servicios de Transportes Navales, haciéndose presentes sus principales dirigentes en la misa que en recordación de los muertos en el Atlántico Sur habrá de oficiarse hoy, a las 12, en la capilla "Stella Maris" de Retiro, invitando a sus afiliados a participar del homenaje.

● **RAMA FEMENINA**

En la zona de Avellaneda quedó constituida la mesa directiva de la rama femenina de la Coordinadora de Acción Justicialista que responde a los lineamientos de las 62 Organizaciones Azopardistas.

La citada mesa se conformó con Isolina Gil, secretaria general; Judith Fresco, adjunta; Carmen Lanata, secretaria política; Mariana Mone, finanzas; Angela Reinoso, organización; Eva García, prensa; Irma Cuquejo, previsión social y Sara Márquez, adoctrinamiento.

Ford

DEL SUR MOTOR'S
Avenida La Plata y Carlos Pellegrini, Quilmes
T.E.: 254-9312/14/16

FALCON SPRINT	M/80
Con aire acond.	
FALCON RUR. DE LUJO	M/81
Caja 4 vel. Butacas	
FALCON RUR. STD.	M/81
FALCON STD.	M/81
FALCON STD.	M/80
TAUNUS GT	M/79
TAUNUS GXL AUT.	M/80
TOYOTA CARINA	M/81
RENAULT 12 ALP.	M/79
TORINO GR 4 Puertas	M/77
OPEL K	M/75

VENGA A QUILMES
UN FORD
LO ESTA ESPERANDO

PERONISTAS BONAERENSES: SERIA CRITICA A GUERRERO

El dirigente peronista bonaerense **Norberto Imbelloni** hizo llegar a nuestra redacción una declaración en la que se formula una grave denuncia contra el dirigente metalúrgico enrolado en la CGT de Azopardo, **Luis Guerrero.** El documento también lleva las firmas de **Ricardo Lamanna, Luis Cabello, Adrián Amodio, Luis Ordizu, José Piñero, Simón Pomerice y Julio Olmos,** quienes señalan en nombre de "la Junta Reorganizadora de la Provincia de Buenos Aires y las juntas de 127 distritos, conjuntamente con las regionales de CGTRA y las 62 Organizaciones, Juventud Peronista y Rama Femenina y declaran que el señor Luis Serafín Guerrero está inhibido moral y éticamente para opinar sobre el pacto. Este señor cobró 100 millones de pesos por su indemnización en Siam, Avellaneda, violando uno de los principios más elementales para ser dirigente sindical, perdiendo de ese modo toda relación laboral y en consecuencia toda representatividad en la Unión Obrera Metalúrgica".

También denuncian que Guerrero "pactó con el entonces ministro Porcile a la luz del día, para ser introducido en la UOM mediante una resolución a espaldas del gremio, cometiendo el hecho más aberrante que se haya cometido. El señor Guerrero pactó a la luz del día con el gobernador de Buenos Aires y colocó de intendente al señor Sokoian, siendo secretario de gobierno su asesor en la UOM, Julio Soiza. Este señor Guerrero unido con el radical Etchezar y el conocido hombre del proceso, Jorge Triaca, idearon con Alfonsín la payasada del pacto".

Por último destacan que "nuestros dirigentes Lorenzo Miguel, Herminio Iglesias, Diego Ibañez y Rogelio Papagno solo pactan con el pueblo peronista y no con el proceso".

● **RATIFICACION**

"A este señor Guerrero —sostienen— nosotros le contestamos que ratificamos nuestro apoyo a Lorenzo Miguel, Herminio Iglesias, Diego Ibañez y Rogelio Papagno que hacen pactos únicamente con el pueblo peronista y no con un proceso integrado precisamente por los Triaca, los Guerrero, Etchezar y Alfonsín".

TV COLOR
Ctdo. $ 40.000.000.-
Compralo en 48 Cuotas fijas de
$ 1.708.000.-
Int. a venc. 53% T/financ. $ 81.984.000
COSQUIN 24
Frente Estación Liniers

Comisión Normalizadora en Químicos

La Federación Argentina de Trabajadores de Industrias Químicas y Petroquímicas fue entregada a una comisión normalizadora encabezada por **Rafael Valle.**

La comisión transitoria, que reemplazó a la intervención militar que se mantenía desde 1979, se completa con **Victoriano Trindade** y **Eduardo Camilli**, en la conducción nacional.

A la ceremonia de asunción, que se realizó en la Federación, ubicada en Brandsen 1486, asistieron el interventor saliente, coronel (R) Guisildo Juan Paralisi, los secretarios generales de los sindicatos adheridos, delegados de fábrica y afiliados a la organización.

"S.A.V.A."
Sociedad Anónima Industrial, Comercial, Financiera y Agropecuaria
Registro Nº 6477
CONVOCATORIA
Convócase a Asamblea General Ordinaria para el 23 de mayo de 1983, a las 10 horas, en Jerónimo Salguero Nº 2835, Piso 3º, Oficina "B", Capital Federal, para tratar el siguiente.
ORDEN DEL DIA:
1º) Consideración de los documentos prescriptos por el Artículo 234, Inc. 1º, de la Ley Nº 19550, correspondientes al ejercicio finalizado el 31 de diciembre de 1982.
2º) Consideración de la Actualización Contable, practicada de acuerdo con la Ley Nº 19742.
3º) Distribución de utilidades.
4º) Remuneración al Directorio y Síndicos.
5º) Fijación del número de Directores, Titulares y suplentes y su elección.
6º) Fijación del número de Síndicos, Titulares y suplentes y su elección.
7º) Designación de dos Accionistas para firmar el Acta.
Buenos Aires, Abril 29 de 1983
EL DIRECTORIO
Nota: Se recuerda a los Señores Accionistas que deben depositar en la Sociedad sus acciones o certificados de depósito en banco o institución autorizada, con no menos de tres días hábiles de anticipación al de la fecha de la Asamblea (artículo 26 de Estatutos Sociales).

DOCENTES: PLAN DE MOVILIZACION

La Junta Ejecutiva de la **Confederación de Trabajadores de la Educación de la República Argentina** (CTERA), declaró semana de **"movilización y esclarecimiento"** a la comprendida entre los días 18 y 25 de este mes.

Ese nucleamiento solicitará a todos los gobiernos provinciales que se otorgue un sueldo básico de 15 millones de pesos al maestro que recién se inicia.

La decisión se adoptó anteanoche, con la participación de dirigentes de las provincias de **Tucumán, Santiago del Estero, Río Negro, Neuquén, Entre Ríos, Jujuy, Santa Fe, Córdoba, La Rioja, Salta, Buenos Aires, Gran Buenos Aires y Capital Federal.**

Los dirigentes hicieron notar que la semana de movilización se hará en coincidencia con los 65 años de la reforma universitaria, los 5 años de la promulgación del Estatuto del Docente y los 10 años de la creación de CTERA.

En el transcurso de esa semana, entidades docentes entregarán a los gobiernos de sus respectivas provincias, un petitorio cuyo contenido fue aprobado por las respectivas representaciones y los dirigentes de CTERA.

En lo que respecta a la política salarial se solicitará que los sueldos para todos los maestros que recién se inician no sean inferiores a los 15 millones de pesos y que la hora cátedra para profesores tenga una suma básica de 1.050.000 pesos.

Con respecto a los jubilados, se decidió solicitar la aplicación del 82 por ciento, a los 25 años de trabajo, y sin límites de edad.

Mientras que para las bonificaciones por antigüedad hubo acuerdo en que se debe reclamar el 120 por ciento a los 20 años de trabajo.

En el mismo documento se advertirá que la situación social de los niños se ha empeorado sensiblemente y que ello reclama una mejor asistencia en todo el país.

Se denunciarán también las intimaciones que se hicieron a docentes que adhirieron a la huelga del 28 de marzo último y se solicitará la reincorporación de los maestros y profesores que fueron declarados prescindibles en 1976.

La CTERA, con todas las entidades provinciales que la integran, apoyará "las luchas que en distintas provincias sostienen los docentes para reclamar mejores condiciones salariales", se indicó.

● ESPERA EN SAN JUAN

SAN JUAN, 9 (DYN).— Los docentes sanjuaninos mantienen el estado de movilización a la espera del resultado de las tratativas que realizan con el gobierno por mejoras salariales, informaron fuentes gremiales.

Dirigentes gremiales del sector acordaron un plazo de una semana para la búsqueda de soluciones.

JUECES DE MENORES DIERON A CONOCER SUS INQUIETUDES

LA PLATA, 9 (DYN).— El gobernador **Jorge Aguado** recibió hoy a 22 jueces de menores de la provincia, quienes mantienen una posición crítica con respecto a la actuación del equipo porque conduce la Subsecretaría del Menor y la Familia presidido por el sacerdote Orlando Coquibus.

Los magistrados también analizaron la creación de institutos materno-infantiles y casas de alojamiento en todos los departamentos judiciales y la puesta en práctica de normas jurídicas para la tutela estatal de menores.

Los jueces de menores apoyaron la aplicación de la Ley N° 6661 y de los proyectos que la misma prevé, según manifestó la doctora **Lidia Begenaute** participante de la reunión.

Esta jueza expresó además que **"los magistrados hicieron conocer sus experiencias e inquietudes"** e instaron además a **"hacer que la Subsecretaría del Menor y la Familia cumpla con mayor diligencia su misión".**

En el encuentro también se analizó la situación por la que atraviesa el instituto Estrada y las urgentes refacciones que requiere su normal funcionamiento, por lo que los funcionarios judiciales plantearon la necesidad de su desalojo y posterior rehabilitación.

Mejoras Salariales Reclaman los Educadores de Tucumán

TUCUMAN, 9 (De nuestro corresponsal).— Los problemas que vienen atravesando los maestros de esta provincia, hicieron su eclosión hoy, cuando la **Agrupación Gremial de Educadores de Tucumán (AGET)** realizó una **"marcha de silencio"** en la plaza Independencia. Como se sabe, el paseo está ubicado frente a la Casa de Gobierno. En ella se concentraron miles de educadores que reclamaron, entre otras cosas, mejoras salariales.

En la ocasión, los manifestantes entonaron el Himno Nacional y entregaron a las autoridades un petitorio con las reivindicaciones del sector.

● COMUNICADO

Cabe señalar que el radicalismo tucumano, en apoyo a la posición de los docentes, difundió un comunicado que expresa que **"la diferencia entre las remuneraciones de los maestros nacionales y provinciales no se justifica a la luz de los hechos"**, lo cual crea **"una distorsión y situaciones irritantes que no debieran existir en el país".**

La UCR local agrega que **"de un presupuesto del 24 por ciento para la educación entre 1963 y 1966 se llegó a un vergonzoso 7 por ciento". Por último reclama la agrupación política que los salarios se ajusten de acuerdo a los incrementos percibidos por los empleados públicos y que se restituya el sistema de jubilación de docentes tras 25 años de servicio, sin límite de edad y con el 82 por ciento".**

NUEVA CONCENTRACION DE ALUMNOS DEL SALVADOR

La coordinadora de estudiantes de la **Universidad del Salvador** convocó a una nueva concentración del alumnado de esa casa de estudios para reclamar el congelamiento de los aranceles y otros puntos presentados hace 15 días en un petitorio.

La marcha se realizará mañana a las 18.30, desde la Plaza del Maestro, en Callao y Paraguay, y finalizará frente al rectorado Del Salvador en la calle Rodríguez Peña.

En la oportunidad, una delegación presentará un nuevo petitorio avalado por 3.000 firmas e intentará ser recibida por las autoridades de la casa.

Los organizadores de la concentración reiteraron que no persiguen fines políticos, sino estrictamente estudiantiles, y rechazaron **"la intención de tender un manto de sombrías características sobre la coordinación de los estudiantes disconformes de la universidad (más de 3.000)".**

También señalaron que la delegación de las distintas facultades se constituirá en una **"comisión de diálogo"** y que se tratará de **"una marcha pacífica para lograr que sean atendidos nuestros reclamos".**

Concesión del Provincial

LA PLATA, 9 (NA).— El Ministerio de Economía bonaerense anunció hoy que el próximo 21 de junio se abrirán los sobres de propuestas para adjudicar la concesión del hotel Provincial de Mar del Plata por 10 años.

En esa ocasión se conocerá los nombres de los oferentes, la garantía de la oferta, el plan de obra para el establecimiento, y los antecedentes empresariales y de tipo hotelero de cada candidato a la concesión.

Este trámite permitirá a la comisión de preadjudicaciones clasificar a los postulantes, para abrir luego los sobres-oferta de los que resulten seleccionados.

GORDOS

PANTALONES SACOS SPORT AMBOS, CAMPERAS SOBRETODOS PERRAMUS PILOTOS PIJAMAS PULLOVERS ROPA INTERIOR todos hasta el talle N° 74
CAMISAS hasta el N° 55
CHOMBAS hasta el N° 52
CINTURONES hasta 1.60 mts

SASTRERIA-BONETERIA
ESMERALDA 71

Impuesto sobre los Ingresos Brutos Categoría "B" 1er. Trimestre - Año 1983.

Vencimiento: 16 de mayo.

Están comprendidos:

- Contribuyentes cuyos ingresos totales durante el año 1982 no hayan superado los $ 18.000.000.000.
- Servicio de automóviles de alquiler (taxímetros). Se abonará por cada unidad un impuesto de $ 1.000.000.

Lugares de pago:

- Hasta la fecha del vencimiento:

ABACO
AGRARIO COMERCIAL E INDUSTRIAL
ALAS
AMBROSIANO DE AMERICA DEL SUD
ARFINA
CABILDO
CASA COOPERATIVO LIMITADO
COMERCIAL DEL NORTE
COMERCIAL HIPOTECARIO Y EDIFICADOR DE CORDOBA S.A.
CONTINENTAL
COOPERATIVO DE CASEROS
COOPERATIVA EL HOGAR OBRERO
CREDICOOP
CREDITO DE CUYO
DE CREDITO ARGENTINO
DE CREDITO RURAL ARGENTINO
DE ENTRE RIOS
DE GALICIA Y BUENOS AIRES
DE LA CIUDAD DE BUENOS AIRES
DE LONDRES Y AMERICA DEL SUD
DE QUILMES
DE ULTRAMAR
DE VALORES
DEL BUEN AYRE
DEL IGUAZU
DEL TERRITORIO NACIONAL DE TIERRA DEL FUEGO ANTARTIDA E ISLAS DEL ATLANTICO SUR
DEL SUQUIA
DENARIO
EDIFICADORA DE OLAVARRIA S.A.
EL HOGAR DE PARQUE PATRICIOS
ESPANOL DEL RIO DE LA PLATA
EUROPEO PARA AMERICA LATINA
EXTERIOR S.A.
FEDERAL ARGENTINO
FEIGIN
FINANCIERO ARGENTINO
FINAMERICA
FINANK
GANADERO ARGENTINO
HOLANDES UNIDO
INTERFINANZAS
INTERNACIONAL
ITAU S.A.
JUNCAL COOP. LTDO.
LOS PINOS COOP. LTDO.
MARIVA
MAYO COOP. LTDO.
MERCANTIL ARGENTINO
NUEVA ERA
OLAVARRIA S.A.
PALMARES
POPULAR ARGENTINO
PROVINCIA DE SANTA FE
REAL S.A.
REPUBLIC NATIONAL BANK OF NEW YORK
ROBERTS
ROCA COOPERATIVO LTDO.
SAN MIGUEL
SANTURCE S.A.
SUPERVIELLE SOCIETE GENERALE
UNION COMERCIAL E INDUSTRIAL COOPERATIVO LIMITADO

- Exclusivamente para sus clientes: BOSTON, DEL INTERIOR Y BUENOS AIRES, SANTANDER.

- Pago por correspondencia: únicamente para los pagos en término, remitiendo junto con la boleta de pago debidamente confeccionada, cheque a favor de la Municipalidad de la Ciudad de Buenos Aires, no a la orden, a Casilla de Correo N. 628 o N. 638, 1000 Correo Central. A vuelta de correo recibirá el comprobante de pago.

- Después del vencimiento: únicamente en el Banco de la Ciudad de Buenos Aires, Casa Matriz y Sucursales, previa intervención del comprobante de pago por la Dirección General de Rentas, Departamento Impuesto sobre los Ingresos Brutos.

Consultas y retiro de formularios:
Dirección General de Rentas, Viamonte 900, Departamento Impuesto sobre los Ingresos Brutos, planta baja, sector "A", de 8 a 14.

Telam

Municipalidad de la Ciudad de Buenos Aires

EL JUEZ ANZOATEGUI SOLICITO A NICOLAIDES LA DETENCION DE LOS IMPLICADOS

Nafta: Procesarán a 30 Militares

El juez Federal doctor Martín Anzoátegui dispuso ayer el procesamiento y detención de treinta integrantes del Ejército, varios de ellos oficiales de alta graduación, por el fraude multimillonario mediante adulteración de nafta, en una decisión que no tiene precedentes conocidos en el historial tribunalicio.

El magistrado libró oficios al comandante en jefe del Ejército, teniente general Cristino Nicolaides, para que efectivice la detención de los implicados.

La decisión de Anzoátegui fue comunicada en forma personal a un general en actividad, posiblemente el asesor general del Ejército, con un requerimiento para que los militares involucrados sean conducidos a la alcaidía del Palacio de Tribunales en carácter de incomunicados.

Se informó que los militares procesados revistarían en el Ejército con los grados de coronel, teniente coronel, mayor, capitán y otros grados menores, entre ellos seis suboficiales mayores.

Los nombres de los involucrados no trascendieron por el secreto sumarial, pero se estima que su situación es comprometida, desde el momento que Anzoátegui ordenó su detención, sin previamente agotar otras diligencias considerándolos como imputados no procesados.

La detención de los 30 militares fue dispuesta por Anzoátegui sin perjuicio de la competencia del tribunal para continuar entendiendo en la causa, ya que está planteada la posibilidad de que intervenga la justicia militar en el juzgamiento de los procesados por su condición de personal en actividad, por ser el **"damnificado el Ejército y haber tenido lugar la defraudación en unidades militares".**

Anzoátegui descubrió la vinculación de miembros del Ejército con un grupo de civiles que vendía nafta adulterada en estaciones de servicios del Gran Buenos Aires, a través de una empresa integrada por fleteros que operaban con la fábrica militar de Campana.

La participación de personal militar en el caso de la adulteración y sustracción de nafta que investiga el juez Federal Martín Anzoátegui no sería como responsable activo en el presunto delito de adulteración, sino por el manejo indebido de partidas de combustible.

Según explicó una fuente castrense, en el más estricto sentido legal, los militares implicados habrían incurrido en una suerte de malversación, pero sin tener participación directa en la adulteración de combustible.

● SIN INFORMACION

Ninguna información pudo obtenerse en el Comando en Jefe del Ejército acerca de la decisión del juez **Martín Anzoátegui** de solicitar al titular de esa institución, teniente general **Cristino Nicolaides**, la detención de un grupo de oficiales y suboficiales involucrados en la maniobra de adulteración y sustracción de nafta.

Ante insistentes consultas efectuadas, el jefe del Departamento de Prensa y Difusión, coronel **Juan Miguel Valentino**, expresó que no había "ninguna información que suministrar ni comentario que formular al respecto", en razón de no tenerse en ese comando ninguna comunicación oficial del juez que entiende en la causa.

Se señaló que sólo se tenía conocimiento de la resolución judicial a través de la información periodística, por lo que, "hasta el momento, no hay nada que informar".

TERRIBLE DRAMA CONYUGAL: MATA A SU ESPOSO DE ONCE PUÑALADAS

Un horrible drama conyugal se desarrolló en una humilde vivienda de la localidad de Ituzaingó. Allí una mujer en un estado emocional muy agudo trás una violenta discusión con su esposo, éste en completo estado de ebriedad, le infirió 10 puñaladas en distintas partes del cuerpo y una mortal en el corazón, teniendo como horrorizados testigos a sus pequeños 11 hijos.

● SIEMPRE BORRACHO

La víctima es **Omar Acevedo**, de 40 años, un bebedor consuetudinario, que frecuentemente tenía reyertas de suma violencia con su compañera. De acuerdo con declaraciones de los vecinos, el hombre ingresó en la casa que compartía con su mujer, luego de haber mantenido extensas libaciones con unos amigos en las inmediaciones.

Enseguida comenzó a efectuarle recriminaciones sin ningún fundamento, como era lo habitual en él, mientras los pequeños presenciaban la penosa escena azorados y llorando. Todo se fue haciendo más intenso y dramático y llegó al clímax, cuando enfurecido y dejando a un costado a los niños le propinó una feroz paliza a su mujer, **Casimira Fernández de Acevedo**, de 39 años.

La mujer rodó por el suelo y obnubilada por el odio y la desesperación decidió tomar un cuchillo que se hallaba sobre una mesa y empezó a asestarle cuchilladas a su marido que, lleno de ira, volvía a castigarla otra vez. Pero Casimira pudo más y siguió apuñalando a su consorte hasta que quedó exánime, al aplicarle un certero puntazo en el corazón. Después quedó envuelta en una profunda crisis nerviosa, mientra los vecinos daban cuenta a la policía que llegó rápidamente procediendo a su detención.

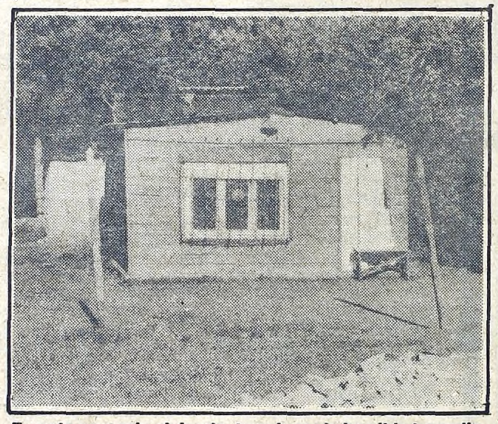

En esta precaria vivienda, tuvo lugar la horrible tragedia.

● BRUTAL CRIMEN

SANTA FE, 9 (Télam).— Un hombre, de 46 años, asesinó brutalmente a su compañera, en la modesta vivienda que ocupaban en el barrio "El Triángulo", en el oeste de la ciudad, entregándose posteriormente sin resistencia a la policía.

Según la información oficial, **Eliseo Díaz**, de 46 años, jornalero, quien presenta una afección permanente en una de sus piernas, armado de un cuchillo, aplicó más de 20 puñaladas a **Teresa Ramírez**, de 36, con quien convivía.

Se estima que se trata de un crimen de carácter pasional y los vecinos al tratar de acudir en auxilio de la occisa a causa de los gritos se encontraron con el tétrico panorama.

El asesino se entregó a la policía, que le secuestró el arma, y dio participación al juez del Crimen.

DENUNCIAN QUE JOVEN BALEADO POR UN POLICIA "SE HALLA MORIBUNDO"

El barrio San Pedro del partido bonaerense de La Matanza se encuentra conmocionado por "la agresión del agente policial Hugo Duarte", según denunciaron ante CRONICA los familiares de la víctima: el joven José Omar Bulacio, de 20 años, actualmente internado en el Hospital San Martín de La Plata "con escasas posibilidades de salvarse", ya que, como puntualizó la señora Modesta Bulacio, tía del muchacho, "el agente le puso la pistola reglamentaria en la sien derecha y disparó". Los vecinos de la familia Bulacio "realizamos gestiones para que se haga justicia, ya que el policía está tomando mate con sus compañeros en el destacamento Gervasio Pavón de esta zona, y en cambio la madre de la víctima y su hermano menor, permanecen detenidas", según dijeron.

El origen de este drama es, según la testigo citada, una pequeña discusión entablada por la esposa del agente Duarte y el menor Julio Bulacio, vendedor de churros en la vía pública. Al pasar el chico por la casa del policía, la mujer de éste le ordena que deje de hacer sonar el silbato que el menor utiliza para llamar la atención y conseguir compradores para su mercancía.

"Mi sobrino —dice Modesta Bulacio—, le respondió que él tenía derecho a usar el silbato en la vía pública, porque formaba parte de su trabajo.

Tías del joven herido de bala denuncian el penoso hecho.

"Entonces salió de la casa el agente —continúa la testigo—, y empezó a golpear al chico con su arma reglamentaria hasta tirarlo de la bicicleta. Los vecinos vieron lo que sucedía y llamaron a los padres del menor. Cuando llega la familia, le recrimina al agente su agresión, pero en lugar de calmarse el hombre se enfurece más y dispara al aire varios tiros. Mi otro sobrino y los padres de Julio comenzaron a juntar las cápsulas servidas para que sirviesen como pruebas, lo que enfureció aún más al agresor".

"Duarte —relata la tía de la víctima—, le puso la pistola a mi sobrino mayor, José Omar, en la sien derecha, y disparó".

"Ayer —continúa la tía—, fue a ver a mi sobrino en el hospital de La Plata y el médico me dijo que está gravísimo y que no tiene posibilidades de salvarse. Está descerebrado".

"Encima de todo, el agresor está al parecer en libertad, porque lo han visto tomar mate en el destacamento —denuncia la mujer—. Mientras, mi cuñada y Julito están detenidos. Ella en la cárcel del Puente 12".

Más de un millar de vecinos, que conocen a la familia Bulacio, se han hecho solidarios y realizan gestiones como tal".

CASO FLORES: SIN RECONOCIMIENTOS

Los cinco testigos que presenciaron el asesinato del obrero salteño **Dalmiro Flores**, el 16 de diciembre del año pasado en la marcha de la Multipartidaria por Plaza Mayo no reconocieron en rueda de sospechosos a cuatro policías que vestidos de civil cumplieron tareas de prevención cerca del sitio donde ocurrió el crimen, se informó en Tribunales.

El juez Federal **Fernando Zavalía** había dispuesto que los cinco testigos que se presentaron a declarar en el proceso a través de una mirilla hicieran un reconocimiento de personas sospechosas, lo que se cumplió con resultado negativo.

Paralelamente se informó que los padres del obrero Flores, se presentaron en la causa a fin de ser tenidos como "querellantes", lo que implica que a través de un abogado puedan tener cierto control en la investigación, en la que pueden solicitar medidas y diligencias conducentes al esclarecimiento de los hechos.

Preventiva al Asesino de Taxistas

El juez de Instrucción doctor ***Miguel Angel Caminos*** decretó la prisión preventiva de **Ricardo Luis Melogno**, argentino, de 21 años, soltero, zapatero, como autor del asesinato alevoso de tres taxistas a fines de setiembre pasado, disponiendo embargo sobre sus bienes por 9.000 millones de pesos.

Lo considera el magistrado responsable de homicidio doblemente agravado por alevosía y para evitar ser descubierto, cometido en forma reiterada —tres oportunidades— en concurso ideal cada uno con el de robo con violencia en las personas agravado por su comisión con armas.

Sostiene el juez que está debidamente acreditado que Melogno es el autor material de las muertes de los taxistas **Angel Redondo, Carlos Alberto Causerano y Juan de la Santísima Trinidad Gálvez.** El primero de los hechos acaeció el 23 de setiembre de 1982, alrededor de las 23.30, frente al nº 1587 de la calle Pola, en el interior del taxímetro Fiat 125 que conducía Redondo.

El homicidio de Causerano se consumó el 26 de setiembre, alrededor de la 0.30, en la calle Oliden frente al nº 1870, acción desarrollada en el taxi marca Fiat 125, que conducía la mencionada víctima. Por último, Juan de la Santísima Trinidad Gálvez fue muerto por el procesado en el interior del Peugeot 404, el 28 de setiembre, aproximadamente a las 23, cuando se hallaba frente al nº 5096 de la calle Tapalqué.

Expresa el magistrado que los hechos guardan entre sí identidad en cuanto a su desarrollo, dado que en los tres, el homicida hizo dirigir a los rodados a la zona de Mataderos y una vez allí, utilizando la pistola marca Bersa calibre 22 que portaba, dio muerte a los conductores, disparándoles en la cabeza desde el asiento trasero donde se encontraba ubicado, para luego sustraerles el dinero, la documentación y otros efectos que llevaban.

SCHOKLENDER EN CELDA DE CASTIGO

Mientras uno de los defensores de **Sergio Mauricio Schocklender**, interponía en la mañana de ayer recurso de apelación contra la resolución del juez que no hizo lugar a una presentación suya, que señalaba a una persona detenida en Brasil como responsable del doble crimen de que fueran víctimas los padres del detenido, las autoridades penitenciarias trasladaron al principal implicado al piso 18º, alojándolo en una celda de castigo.

Por otra parte, fuentes del Servicio Penitenciario Federal desestimaron ayer las versiones en torno a una huelga de hambre que cumpliría en la cárcel de Caseros. Sergio Schoclender fue protagonista hace 2 años, de uno de los más resonantes casos policiales argentinos al ser acusado, junto con su hermano, del asesinato de sus padres. El caso Schocklender trascendió a la opinión pública cuando aparecieron bárbaramente asesinados los progenitores de los dos jóvenes, quienes estuvieron prófugos algunos días.

Nutrición Infantil

DESTINARAN MAS DE $3 BILLONES

BAHIA BLANCA, 9 (Télam).— El ministro de Acción Social, **Adolfo Navajas Artaza**, dijo aquí que se destinará durante el corriente año, un total de 3 billones 640.000 millones de pesos a todo el país, para el programa de promoción social nutricional, lo cual permitirá alimentar alrededor de 800 mil niños **"quienes constituyen uno de los sectores más vulnerables de la población".**

Agregó que el monto citado es nueve veces superior al acordado en 1982 y tres veces mayor en moneda constante y es destinado a los comedores escolares, tanto en la parte de alimentos cuanto en el equipamiento, huertas y granjas escolares y cursos de educación alimentaria para padres y maestros.

Navajas Artaza sostuvo asimismo que "el Ministerio de Acción Social, dentro sus posibilidades presupuestarias, **se preocupó también por extender el apoyo nutricional a los niños entre 2 y 5 años, implementándose así, en 1982, 'comedores infantiles' en siete provincias, aportándose 15.424 millones de pesos, cifra que este año ascendió a 242.449 millones de pesos".**

Chaco Requiere Ayuda

FUNCIONARIO PIDE ACCION CONJUNTA

RESISTENCIA, 9 (DYN).— El subsecretario de Promoción Social, **Andrés Caamano**, sostuvo hoy que la situación del Chaco a causa de las inundaciones **"es realmente grave"** y reclamó una acción mancomunada de las distintas carteras ministeriales del gobierno nacional para **"atender las necesidades".**

"Desde el Ministerio de Acción Social enviaremos toda la ayuda que podamos para superar las crecientes dificultades que soportan los afectados", indicó, aunque consideró que será insuficiente.

Caamano dialogó con los periodistas luego de realizar una visita de inspección a la vasta zona afectada por las inundaciones, donde, acompañado por el director nacional del Servicio Social del Ministerio de Acción Social, **Osvaldo Saporiti**, y funcionarios provinciales, observó **"las extremas condiciones de vida"** que soportan los pobladores regionales.

Al aludir al estado de inhabitabilidad que presentan los nuevos barrios construidos por el Fondo Nacional de la Vivienda en esta capital provincial, el funcionario admitió que "es indudable que no fueron construidos en los lugares debidos".

Dramática Situación en el Litoral Frente a las Sostenidas Crecidas y el mal Tiempo Reinante

EROSION DE DEFENSAS RIBEREÑAS

RESISTENCIA Y FORMOSA, 9 (DYN).— **La sostenida creciente fluvial y la persistencia de malas condiciones meteorológicas continuaron agravando en las últimas horas la emergencia por inundaciones que padecen las provinvias del litoral argentino, especialmente la capital provincial chaqueña.**

Si bien no hubo fuertes lluvias hoy que aumentarán las extensiones anegadas, lloviznas intermitentes dificultaron la asistencia de damnificados y erosionaron las defensas ribereñas.

Cuando todavía no logró controlarse totalmente el avance de la masa líquida sobre vastos sectores urbanos y campos cultivados, los ríos Paraguay, Paraná y Bermejo mantienen su ritmo de alarmante creciente, aportando otro dato negativo al drama de la Mesopotamia.

Oficialmente se calcula que unos 4 millones de hectáreas de campos fértiles —dedicados a la agricultura y la ganadería— se encuentran bajo las aguas mientras más de 70.000 personas fueron evacuadas de sus viviendas, entre Chaco, Formosa y Entre Ríos.

Los evacuados de la provincia de Formosa sumaban esta tarde 31.000 personas, según cifras oficiales, y las autoridades habían resuelto la evacuación general de barrios aledaños a la zona céntrica capitalina dado el repunte del río Paraguay en todo su recorrido.

Frente al puerto de Formosa el Paraguay llegó hoy a una marca de 9,24 metros, con tendencia a seguir subiendo, y sus desbordes perjudican las ya muy castigadas zonas de Clorinda y la capital provincial.

Al mismo tiempo, el sur y este formoseño están casi totalmente sumergidos por las intensas lluvias caídas en la última semana, las que deterioraron completamente los cultivos de cereales, hicieron perder miles de cabezas de ganado e imposibilitarán la próxima siembra del trigo.

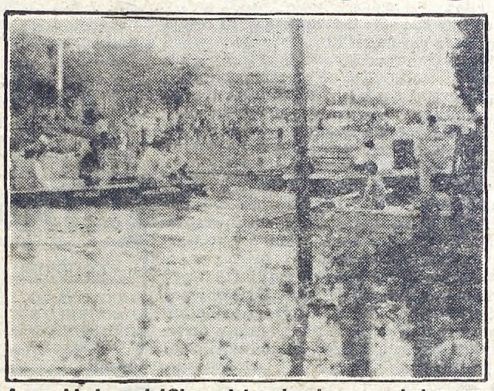

Los pobladores del Chaco deben desplazarse en botes para trasladarse de un lugar a otro. Esta escena es común allí.

La situación es igualmente dramática en Chaco, en especial en el conurbano de Resistencia, donde los rebalses del río Negro y las aguas de fuertes lluvias dejaron sin casa a cerca de 30.000 personas.

Esta tarde una leve bajante del río Paraná frente al puerto de Barranqueras permitió que el río Negro comenzara a drenar paulatinamente sus aguas hacia el primero de esos ríos, pero este hecho no alcanza aún para mitigar el problema de las inundaciones.

También el interior del Chaco fue castigado por las intensas precipitacione pluviales, circunstancia que hizo decir al propio gobernador José Ruis Palacios que la economía de la provincia "está quebrada". "Se ha perdido en gran porcentaje la cosecha de algodón y cereales, se paralizó la actividad forestal y la ganadería sufrió un daño significativo", dijo el mandatario provincial.

Tanto en Chaco como en Formosa todos los organismos provinciales la Cruz Roja Argentina colaboran en el operativo de asistencia a los afectados, a quienes se les hace llevar chapas y cartones para que levanten precarios refugios a resguardo del frío y las lluvias, además de medicamentos, vestimenta y abrigos.

● CON BIGNONE

El presidente **Reynaldo Bignone** se reunirá hoy con los gobernadores de Corrientes, Entre Ríos y Misiones, y con representantes de la llamada Comisión de Emergencia Mesopotámica, para analizar la situación de esa región a raíz de las inundaciones, se informó oficialmente.

Del encuentro participará también el ministro del Interior, general **Llamil Reston.**

Se descuenta que los mandatarios de Corrientes, **Juan Pita;** de Entre Ríos, **Mario Bertozzi,** y de Misiones, **Juan Bayon,** impondrán a Bignone sobre la situación creada por las inundaciones, y la consecuente necesidad de apoyo del gobierno nacional.

Asimismo, Bignone se reunirá a la tarde con el gobernador de Chaco, José Ruiz Palacios, quien se referirá a la situación desesperante que se vive en esa provincia por las inundaciones.

Madres de Plaza de Mayo: Amenazan a la Presidenta

La señora Hebe Pastor de Bonafini, presidenta de la comisión de las Madres de Plaza de Mayo, denunció ayer ante la justicia haber sido amenazada de muerte por tres sujetos que le interceptaron el paso a la salida de su domicilio, en la localidad bonaerense de Gonnet, y que la conminaron a abandonar sus actividades al frente de la entidad.

La señora de Bonafini ha sido objeto de amenazas telefónicas reiteradas, por las cuales se presentó oportunamente ante los tribunales para pedir amparo, pero hasta ahora, según referencias obtenidas por CRONICA en fuentes de la comisión de las Madres de Plaza de Mayo, no se había dado el caso de que sufriera una amenaza personal de esa índole.

De acuerdo con la denuncia formulada, el hecho acontecio el sábado último a las 14,20, cuando la señora de Bonafini hacía el trayecto de 30 metros que va desde su casa hasta el camino General Belgrano. En la intersección de éste y la calle Papini, "a plena luz del día", le salieron al paso tres hombres que bajaron de un automóvil.

Eran tres personas jóvenes, vestidas de civil, una de las cuales se dirigió a ella para advertirle: "Ahora si vencieron todos los plazos para que usted renuncie a la presidencia de la asociación, y si no lo hace la vamos a matar". Por lo tanto, se le daba en ese momento "la última oportunidad" para que dejara el cargo.

Al presentar su denuncia en el Juzgado Penal Número 4, del doctor Eugenio Alsina, la señora de Bonafini recordó que el año anterior solicitó amparo a la justicia y se le prometieron garantías, pero nada de eso ocurrió. A mediados de 1982, en efecto, recibió amenazas telefónicas, que han continuado sin cesar "a pesar de la promesa del juez interviniente, quien me aseguró que como primera medida haría intervenir mi línea telefónica", manifestó en su escrito.

"Precisamente el miércoles pasado a las 18 y 21 horas y durante la madrugada del jueves siguiente se me hizo saber por teléfono que tenía las horas contadas y que ese plazo vencía precisamente ese jueves a la madrugada", expuso, para añadir: "Ese jueves también se hizo difundir el rumor de que había sido asesinada".

"Los que me amenazan no obran por cuenta propia", puesto que "alguien les habrá encomendado ese acto de servicio", comentó además la señora de Bonafini al suministrar detalles sobre el episodio, acerca del cual la señora Nora de Cortiña, integrante de la comisión de las Madres de Plaza de Mayo, formuló declaraciones exclusivas para nuestro diario.

La señora de Cortiña corroboró los datos sobre las circunstancias del hecho y señaló que, en efecto, era la primera vez en que se hacía víctima de una amenaza personal a la presidenta de la entidad.

Como se sabe, las Madres de Plaza de Mayo dieron hace pocos días a publicidad un comunicado por el cual rechazan con términos durísimos el informe oficial sobre la lucha contra el terrorismo y la subversión.

Hebe de Bonafini, dirigente amenazada.

DESAPARECIDOS: PIDEN PARO

Los familiares de desaparecidos y detenidos por razones políticas, solicitaron a las 2 centrales obreras nacionales que el 20 de este mes dispongan un paro simbólico y adhieran a una marcha de repudio al documento oficial sobre la lucha contra la subversión.

El pedido fue cursado a través de una nota dirigida a los secretarios generales de la CGT Brasil, Saúl Ubaldini, y de la CGT Azopardo, Jorge Triaca, copias de lo cual fueron entregadas a la prensa.

La nota expresa que "teniendo en cuenta que el 40% de los desaparecidos pertenecían a la clase trabajadora, incluyendo entre ellos a conocidos dirigentes sindicales y delegados de fábricas, "familiares de desaparecidos y detenidos por razones políticas" nos dirigimos a esa central obrera para solicitarle que disponga un paro simbólico de todos los trabajadores que la integran como masivo y sentido repudio al documento emitido por la Junta Militar".

La entidad sugiere que ese paro se realice a las 17, del 20 de este mes, "en que se realizará una marcha del repudio convocada por los 8 organismos de derechos humanos del país, para que los obreros puedan hacerla desde su lugar de trabajo".

"Esperamos —continúa la nota a Ubaldini y Triaca— la adhesión de esa CGT a esta marcha en forma de convocatoria".

La entidad recuerda que "los trabajadores italianos han realizado un paro de 2 horas por los detenidos-desaparecidos en Argentina.

REVISTA
MUCHO GUSTO
USTED LA COMPRA Y COMIENZA A AHORRAR!
MUCHO GUSTO es la Revista de la economía!
MAS IMPRESCINDIBLE QUE NUNCA! COMPRELA!

En Rechazar Graves Acusaciones no hay Como Don Grondona

Aquí reproducimos textualmente el despacho número 86 de la hora 15.31 de la agencia DYN, a la que CRONICA está abonado:

BUENOS AIRES (DYN).— El presidente de la Asociación del Fútbol Argentino, Julio Grondona, reiteró hoy (por ayer) su total rechazo a las acusaciones del ex presidente de Chacarita Juniors, Salvador Zucotti, y aseguró **"estar en un deporte donde los clubes son los que manejan, los que ponen o dejan de poner".**

Simultáneamente, se conocieron nuevas declaraciones del presidente de Nueva Chicago, Jorge De Paoli, quien dijo que con la actual estructura de la AFA —un consejo directivo integrado por dirigentes de ocho clubes— **"no se sabe de lo actuado, pues hay una organización completamente autocrática que no responde a la actual apertura democrática que está viviendo el país".**

En declaraciones formuladas a una emisora local, Grondona dijo no estar al tanto de cuanto ocurrió dentro de la AFA en 1976, **"porque yo recién acababa de ganar la elección en Independiente. Lo único que sé es que hubo una puja entre Alfredo Cantilo y Gregorio Trimarco y, según tengo entendido, en ese entonces Independiente y Chacarita apoyaron a Cantilo".**

El viernes pasado, Zucotti acusó al vicealmirante Carlos Lacoste de ejercer un claro manejo dentro de la AFA desde 1976 y dejó entrever un supuesto favoritismo que Grondona habría concedido a su ex club, Arsenal de Sarandí, para no perder la categoría en 1978.

"Ya dije que d[illegible] una deshones[illegible] brutal bajo tod[illegible] yo hubiera hec[illegible] no estaría hoy [illegible] no me lo permi[illegible] ñaló Grondona.

"Lo fundame[illegible] que muchas v[illegible] quién es el que [illegible] tiene una med[illegible] persona, como [illegible] go una evaluac[illegible] qué es lo que [illegible] preocupa. Y, [illegible]

NOCHE PARA "PINCHAR" F[illegible]

Estudiantes Ante Cobreloa con una Consigna: Ganar Para Seguir Copando

Ganar o dormir afuera. Esa es la alternativa de Estudiantes. Esta noche, a las 22, se medirá con Cobreloa, campeón chileno, en encuentro por la Copa Libertadores de América, grupo uno, y de resignar siquiera una unidad, habrá perdido aún más la poca chance que le queda. Los dos puntos son su imperiosa necesidad. Sin ellos, casi quedará eliminado. Colo Colo lidera el grupo con seis unidades, seguido por Cobreloa con cuatro; en tanto que los equipos argentinos Estudiantes y Ferro, cuentan con sólo tres unidades. El cotejo será televisado por Canal 13.

Estudiantes está concentrado en el contry club de **City Bell** y realizó ayer un entrenamiento sin demasiadas exigencias, a cuyo término el entrenador **Eduardo Luján Manera** confirmó la participación de **Marcelo Antonio Trobbiani** y **Hugo Ernesto Gottardi**, ya recuperados de sus lesiones.

Sin embargo, persisten las dudas en cuanto a la participación del arquero **Carlos Bertero**, quien padece una contractura en la pierna derecha, aunque estará "firme" a la hora del partido. En caso de no hacerlo, lo reemplazará el juvenil **Sergio García**, quien nunca jugó en primera.

A todo esto, el **Cobreloa** de Calama practicó ayer a la mañana en el estadio de Ferro. A las órdenes del técnico argentino **Vicente Cantatore**, y durante más de una hora, los futbolistas realizaron diversos ejercicios de elongación y algunos movimientos con pelota.

Según el entrenador Cantatore, Cobreloa presentará sólo una variante en relación a la formación de los últimos cotejos. Como consecuencia de una distensión muscular, el volante Rubén Gómez no podrá actuar y será reemplazado por **Carlos Rubio**.

Hasta el momento, la venta de entradas ha sido muy escasa. Con decir que hasta anoche se habían expendido **550 populares, 600 para los socios y 500 plateas**, de las cuales **150** fueron retiradas por una empresa de turismo chilena.

LOS PROTAGONISTAS

ESTUDIANTES: Bertero; Camino, Brown, Agüero y Herrera; Ponce, Russo y Sabella; Gottardi, Trobbiani y Trama. **DT:** Manera.
COBRELOA: Fournier; Tabilo, E. Gómez, Soto y Escobar; Merello, Alarcón y Rubio; Letelier, Siviero y Olivera. **DT:** Cantatore.
Terna de árbitros: Romulado Arphi (h), Arnaldo César Coelho y Luis Carlos Félix (todos de Brasil).
Cancha: Estudiantes.
Hora: 22.

LOS PUNTOS QUE COPAN

EQUIPOS	J.	G.	E.	P.	Gf.	Gc.	Pts.
COLO COLO	5	3	—	2	5	6	6
COBRELOA	3	2	—	1	6	3	4
ESTUDIANTES	4	1	1	2	4	5	3
FERRO	4	1	1	2	2	3	3

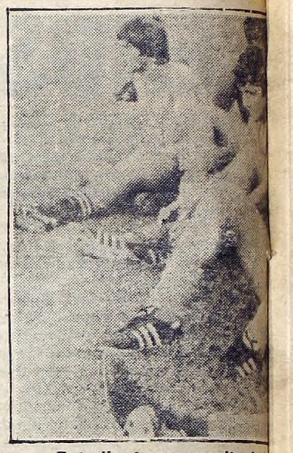

Estudiantes en un alto de l[illegible]

"BORRACHOS" DE ALEGRIA POR UN PRODE CARGADO

Al fin y al cabo, son catorce (el borracho en la jerga quinielera) los que están en condiciones de descorchar varias botellas de vino para brindar por haber acertado las trece crucesitas del concurso 510 del PRODE.

Cada uno de estos magos van a embolsar $ 2.399.349.800 una cantidad que si bien no es para salvarse definitivamente, sirve al menos, para tapar varios agujeros, en los cada vez más agujereados bolsillos del pueblo.

La distribución geográfica de los ganadores es la siguiente: cuatro de Capital, seis de la provincia de Buenos Aires, dos de la provincia de Santa Fe, uno de la provincia de Santa Cruz y el restante de Entre Ríos. Y como era de esperar fueron muy pocos los ganadores, ya que los partidos del sábado (triunfos de Italiano, Lanús, Los Andes y Arsenal todos en condición de visitantes) hicieron que muchas tarjetas hayan quedado en el camino, cuando aún restaban dos partidos a jugarse el domingo.

A propósito del PRODE y como muchos lectores se comunicaron con nosotros para saber cuándo se confeccionaron las boletas con partidos de primera división, le decimos que en virtud de que en el Nacional los equipos se eliminan rápidamente, el sistema se normalizará cuando comienze el Metropolitano.

La Hora de la Democratización Llega

"La mayoría de los presidentes de los clubes de primera división firmaron en abril pasado un acuerdo que constituye una especie de ley de defensa de la democracia dentro de la AFA, en previsión de una eventual intervención del gobierno a la institución, reveló una fuente futbolística", así lo informó la agencia NA en su cable número 63.

La reunión en la que quedó formalizado el acuerdo se realizó durante la primera quincena de abril pasado, en dependencias del Racing, precisó la fuente.

Los dirigentes —añadió— suscribieron un acta, comprometiéndose a hacer respetar el resultado de las elecciones que se realizaron en la AFA el día 15 de ese mes.

En esa reunión, los presidentes ratificaron la decisión de reelegir a Humberto Grondona para un nuevo período de cuatro años.

"Pero qué pasará si alguien desde el gobierno pretende removerlos, preguntó uno de los dirigentes.

El interrogante constituyó una especie de propuesta de **"análisis de la realidad"**, confió la fuente a Noticias Argentinas.

Tal análisis —explicó— parte de dos datos objetivos, como son que Grondona es manifiestamente un radical de tendencia alfonsinista y además, un presidente de AFA elegido dos veces durante gobierno nacionales de facto.

El tercer dato de ese "análisis de la realidad" citado por la fuente es la perspectiva concreta de que el peronismo gane las próximas elecciones nacionales.

De tal manera, se evaluó la posibilidad de que el próximo gobierno pretenda imponer un cambio en la conducción de la AFA.

El informante recordó que la AFA **"no por casual[illegible] dad" tuvo "gobiernos que simpatizaban con las au[illegible] toridades nacionales de turno".**

Consignó como ejemplo que "durante el gobierno de **Illia fue presidente de la AFA el doctor Francisco Perette, hermano del vicepresidente Carlos Perette; durante el último período peronista fue presidente de la AFA el doctor David Bracuto, de esa filiación política y vinculado a la Unión Obrera Metalúrgica, y durante los distintos períodos de gobierno militar hubo en la AFA interventores y presidentes pertenecientes a la oligarquía".**

El informante dijo que en la reunión que mantuvieron los dirigentes antes de reelegir a Grondona, [illegible] quedó firmemente establecido de qué manera se instrumentará la defensa del resultado eleccionario.

SEGUN YUDICA, VEIRA SE RECIBIO DE "MUCAMO..."

El ex entrenador de San Lorenzo, José Yudica, señaló que su reemplazante en el club, Héctor Veira, comenzó a **"hacerme la cama"** cuando el año pasado —dirigiendo a Banfield— dio la vuelta olímpica junto a la hinchada azulgrana.

"Jamás hablé mal de un colega, pero Veira estuvo mal. Desde aquella tarde cuando dio la vuelta olímpica en hombros de la hinchada de San Lorenzo en el partido con Banfield, comencé a sospechar que me estaban haciendo la cama", expresó Yudica en un reportaje concedido a la revista "ESTADIO".

Yudica, actualmente en Belgrano de Córdoba, consideró que **"lo que se hizo es una falta de ética profesional. No se llega así a una institución. No es serio. Y esto que le digo se lo puedo firmar si usted quiere"**, agregó.

★ **SE VIENE EL CAMBIO.** Para el miércoles 18, donde se disputarán las revanchas de los partidos del domingo próximo, es factible que Racing - Lomas Negra se dispute en el estadio de Boca, mientras que Argentinos - Boca, sería en el de River.

* * *

★ **ACLARACION EN GLOBO:** El presidente de Huracán, Rodolfo Nieto, expresó que no protestará ante la Asociación del Fútbol Argentino por la eliminación de esa entidad del campeonato Nacional.

Nieto afirmó que Huracán **"no protestará nada, finalmente hemos podido comprobar que San Lorenzo jugó un día después por un caso de fuerza mayor y eso está contemplada en el reglamento de AFA".**

LOS JUGADORES DE LA SE[illegible]

¡Atención! Anoche, los jugadores del Seleccionado arreglaron los premios para los dos partidos con Chile. Preste atención a las cifras. Por el solo hecho de salir a la cancha, cobrarán 5.000 millones "viejos". Y aquí surge la primera pregunta: si no importa el resultado, ¿qué se premia? Pero la cosa no para ahí. También cobrarán un viático de 25 dólares diarios. Y, por supuesto, siguen percibiendo los sueldos. La información fue suministrada por el representante de la divisional "B" en el Comité Ejecutivo. Eduardo De Luca.

En fin, mejor dejemos el tema económico de lado. Y vayamos a lo estrictamente deportivo que ahí, uno se hace menos "mala sangre". Jorge Rinaldi y Rubén Insua, [illegible] dos en la nómina de 18 [illegible] viajarán mañana, a las [illegible] a Santiago de Chile pa[illegible] ves con el seleccionad[illegible] Bilardo confirmó este [illegible] **Arregui, Ruggeri, Tros[illegible] coechea; Giusti, Maras[illegible] so; Calderón, Gareca y** [illegible] Como suplentes viajar[illegible] **Alfredo Killer Insúa, R[illegible] di** y otros dos jugadores [illegible] tes que, si bien no fu[illegible] conocer, serían Camil[illegible]

Hoy, a las 16, el selec[illegible] nará en el campo de [illegible] Federación de Emple[illegible] cio, en Ezeiza. Además [illegible] viajan, fueron citados [illegible] **doza, Monzón, Bordo[illegible]**

En Salta Hubo Pedradas Para Todos los Gustos • Para Morón-Chacarita ya Come[illegible]

SALTA, 9 (Télam).— Varias personas sufrieron heridas leves en una espectacular pelea a pedradas entre simpatizantes de dos equipos de fútbol, en el sector oeste de esta Capital.

Mientras se disputaba el domingo el encuentro entre **San Martín y Villa San Antonio**, donde ganó el local por **2 a 0**, hubo provocaciones

Los de **San Antonio** desafiaron a los **sanmartinianos** y éstos aceptaron el reto. Salieron varios de los componentes de ambas parcialidades, pero en vez de trenzarse a golpes de puño, el diferendo se zanjó con una pedrea que tuvo por escenario las vías del ferrocarril del **Ramal C 14** que van a **Chile.**

La disputa finalizó cuando los simpatizantes de **San Antonio** abandonaron el campo.

El sábado juegan Morón-Chacarita. Y como es sabido, se trata de dos clubes que tienen numerosa hinchada. Tanto uno como otro vienen cumpliendo pobres actuaciones (especialmente el "gallito", que está último) y para evitar probables incidentes, anoche estuvieron conversando dirigentes de ambas instituciones: por Chacarita, el vicepresidente **Gómez Fernández** y el secretario **Amar**; por Morón, el presidente **Machado Ramos.**

La gente "funebrera" le pidió al titular del "gallo" que se [illegible]

Lo negativo: en muchos lugares falta agua. Los pobladores deben buscar en canillas públicas y donde muchas veces ni siquiera sale.

El Conurbano Bonaerense Verá Reflejadas Falencias y Realidades

SERVICIOS A LA COMUNIDAD TODA

La tercera parte de la población del país, vive en el Gran Buenos Aires. Más de 9 millones de personas dan vida cada mañana a ese vasto sector periférico de la Capital Federal, que se ha convertido desde hace ya bastante tiempo en meta fija de muchos más pobladores de la Argentina, que ven en los 21 partidos que conforman el "cordón bonaerense" una especie de luz brillante que atrae por su proximidad con el distrito federal.

El crecimiento atípico de los conglomerados del Gran Buenos Aires, su desarrollo desordenado a través del tiempo, han merecido la atención de los medios de prensa—atención a la que CRONICA no fue esquiva— para establecer muchas veces las falencias, otras las virtudes que cada una de las localidades presentan. Cada municipio tiene una característica propia, desarrollada según esas carencias o esas tenencias.

● UN SERVICIO A LA COMUNIDAD

Por ello, **CRONICA inicia hoy la publicación de un suplemento especial, que habrá de llevar a conocimiento de las autoridades de cada municipalidad, las necesidades de esa población y a ellos, las manifestaciones que cada comuna necesite hacer llegar a quienes viven en sus distritos.**

En los pocos más de 4.000 kilómetros cuadrados que forman el conurbano bonaerense, existen sectores que albergan más habitantes que algunas ciudades del interior del país (caso concreto, el **partido de La Matanza,** donde moran 1.000.000 de personas, igual a la cantidad que reside en la capital de Córdoba) y que, paradójicamente, son los más carenciados **(72 % de déficit en aguas corrientes, 79 % en pavimentos y 88 % en desagües cloacales, según datos del gobierno bonaerense de 1980/81).** Pero también existen sectores **"de privilegio"**, como el municipio de **Vicente López,** que tiene un **déficit del 0 % en aguas corrientes, 20 % en pavimentos y 22 % en desagües cloacales.** Entre esas "dos puntas", fluctúan los demás partidos.

● NECESIDADES DE LAS REGIONES

Las páginas de CRONICA habrán de recoger de ahora en más las necesidades propias de cada región municipal, tratando de aportar ayuda a la solución de los problemas que se presenten.

Para encarar las soluciones de los muchos y variados problemas que padece el Gran Buenos Aires, es necesario una política de desarrollo enérgico. En determinados casos, las autoridades pueden no conocer esos problemas y es entonces que CRONICA habrá de realizar ese aporte de conocimiento de los males, para que quienes tengan competencia sobre ellos puedan llevar las soluciones correspondientes.

● INVITACION AL LECTOR

A nuestros lectores, los invitamos a escribirnos dando información sobre las necesidades que sean necesarias cubrir, para hacer de puente ante los directivos municipales, o de otras áreas de Estado provincial que corresponda alertar.

Lo positivo: en diversas zonas del Gran Buenos Aires se alzan edificios destinados a viviendas para quienes carecen de ella.

Atención Médica a Hijos de Afiliados de I.O.M.A.

Los hijos de afiliados de IOMA que se encuentran cursando el 1°, 4° y 7° de la escuela primaria tienen a su disposición en forma **gratuita** la chequera para su atención médica, la que les será entregada contra la presentación de la siguiente documentación: credencial del IOMA a su nombre; certificado de estudios (original) y último recibo de sueldo del progenitor.

El trámite puede realizarse de lunes a viernes de 8 a 13 y de 13.30 a 16, en la sede de **IOMA, 9 de Julio 526, San Isidro.**

Al mismo tiempo se reitera a los afiliados voluntarios individuales que deben abonar la cuota de cada período en el término que indica la chequera que, de no mediar prórrogas especiales, vence el 10 del primer mes del bimestre a pagar. En caso de no haber recibido la chequera en su domicilio el afiliado debe solicitar con suficiente antelación a la expiración del plazo, la correspondiente boleta de depósito en la Municipalidad, o en la sede central de IOMA o en la delegación de la Capital Federal, según esté fijada su residencia.

Vencido el plazo de pago el afiliado cuenta con un período de 5 días para abonar su cuota, con recargo por mora. Pasado ese término será dado definitivamente de baja. Podrá gestionar su reincorporación, por única vez y solo si no registraran atrasos anteriores, ni sanción alguna, dentro de los 90 días desde la omisión del pago. Durante el trámite de reincorporación no podrá hacer uso de los servicios. Transcurridos los 90 días sin haber solicitado la reincorporación el afiliado no podrá solicitar su reincorporación en instancia ordinaria.

Vecinos de Villa Fiorito, Alarmados por Aumento de Delincuencia Juvenil

Los vecinos de Villa Fiorito, Ingeniero Bunge y localidades aledañas del partido bonaerense de Lomas de Zamora han hecho llegar a este diario su profunda preocupación por el incremento de la delincuencia juvenil en esa zona, donde en los últimos tiempos han proliferado las gavillas integradas hasta por menores de 10 años. En algunos casos, señalan los pobladores del lugar, los pequeños delincuentes han sido aprehendidos por la policía y han vuelto poco después a las andadas, tras una simple "reprimenda" de los jueces, lo cual les hace recordar una conocida sentencia del rey Salomón, contenida en el Viejo Testamento: "El que perdona a los malos, perjudica a los buenos".

Los depredadores, dicen, han tomado como blanco especial de sus atentados las escuelas primarias y casas particulares cuyos ocupantes están fuera de ellas durante la mayor parte del día. Chicos de 10 a 14 años, que han adquirido alarmante "profesionalismo" en sus actividades, penetran en ellas, las saquean y destruyen todo cuanto es difícil de llevar. En los últimos días de marzo eso ocurrió en la escuela primaria número 63, "Remedios Escalada de San Martín", situada en Villa Fiorito, en la calle El Plumerillo, entre Campana y Baradero, donde los niños rompieron una de las ventanas, entraron por ahí, se apoderaron de útiles escolares, alimentos destinados al comedor y otros elementos, y ocasionaron destrozos.

Según informan los vecinos, casi simultáneamente fue saqueada la finca de la esquina de Racondo y Gabriel Miró, en la misma localidad. En respuesta a las denuncias, la policía local logró identificar y aprehender a los autores de los dos asaltos, menores de 13, 12 y 10 años que viven en la zona y son conocidos en ella. De acuerdo con los datos aportados por los pobladores, todos ellos estuvieron varias veces internados a disposición del juez de menores de Lomas de Zamora, y a pocos días de esa última intervención policial estaban nuevamente en libertad y habían reanudado su carrera delictiva. Los vecinos, alarmados y desconcertados, piensan que con un simple discurso no se los podrá rehabilitar para la sociedad.

Por ello, a través de las páginas de CRONICA ponen en conocimiento de las autoridades estos hechos para que en lo sucesivo se tomen las medidas necesarias para evitar su repetición, ya que la sociedad de Villa Fiorito desea vivir en paz. El mensaje tiene su destinatario y creemos que llegará a destino.

ALGO SUCIO

Se Investigaría Defraudación en Gral. Sarmiento

Al parecer, algo no está limpio en General Sarmiento. De acuerdo a informaciones recogidas en el ámbito del partido, se estaría investigando en dependencias de la Secretaría de Hacienda de la comuna una supuesta defraudación que podría alcanzar dimensiones insospechadas.

El trascendido indica que la maniobra delictiva se habría producido mediante la adulteración del tonelaje de basura que a diario se recoge en General Sarmiento, asentando mayor kilaje que el verdaderamente recogido, en perjuicio del erario.

Se señala que durante dos años, mediante el registro "de hasta 4 pesajes diarios de un mismo camión recolector", se defraudaba a la Municipalidad, que debía pagar tres veces un tonelaje, cuando en realidad por más esfuerzos que realice el personal del camión "apenas puede completar dos recorridos".

De acuerdo a las versiones recogidas, la investigación está siendo llevada minuciosamente, con el fin de deslindar las responsabilidades que corresponda, y castigar severamente a los culpables de esta defraudación contra el municipio de General Sarmiento, que parece haber conmocionado a la población del partido.

CLAYPOLE: SE ENTREGARON MAS VIVIENDAS

En la localidad de Claypole, partido de Almirante Brown, fueron entregadas las primeras viviendas del conjunto habitacional Don Orione, que ocupa unas 200 hectáreas.

El sector que ha sido habilitado está integrado por 1.152 unidades multifamiliares y 306 viviendas unifamiliares. El total de unidades proyectadas alcanza a 4.232, que serán entregadas en tres etapas.

Con respecto a las unidades unifamiliares, debe señalarse que se componen de 2, 3 y 4 dormitorios, cocina y baño, y las obras de infraestructura abarcan desde la provisión de agua potable, red cloacal, planta de tratamiento de líquidos cloacales, pavimentos, red pluvial y eléctrica de media y baja tensión, con 26 cámaras transformadoras de 315 kW, hasta playas de estacionamiento, red de gas, veredas perimetrales, senderos interiores y alumbrado público.

Existen en el sector tres escuelas primarias de turno simple; tres guarderías; siete núcleos de comercio diario, otros tres de comercio periódico; un centro asistencial y siete centros de manzana con juegos infantiles.

Inauguración: Navajas Artaza, Aguado y Del Cioppo.

EL GOBERNADOR AGUADO INAUGURO ESCUELAS EN DIVERSOS PARTIDOS

"Solución Definitiva"

El RP Bernardo Flores bendice las instalaciones de la escuela Nº 10, en la ciudad de José Carlos Paz.

"Las escuelas creadas por el Plan Sarmiento no son una solución momentánea, sino una solución definitiva", declaró el gobernador bonaerense, **Jorge Rubén Aguado**, al dejar inaugurados en Quilmes, cinco establecimientos escolares.

Se trata de las escuelas primarias números 10, 27 y 62 y de los Jardines de Infantes números 907 y 912.

Las nuevas sedes constan de siete aulas, secretaría, dirección, gabinete, mapoteca, depósitos, cocina, sanitarios, patio externo y salón de uso múltiple, dispuestos todos en una sola planta.

El acto central se cumplió en la **escuela Nº 62**, ubicada en La Rioja 1637, de la importante ciudad citada, y la bendición de las instalaciones estuvo a cargo del párroco de la catedral quilmeña, reverendo padre **Isidoro Prenda.**

Aguado dijo también que "al iniciar la acción de gobierno en enero de 1982, encontramos que una de las áreas donde debíamos volcar el mayor esfuerzo estaba en la educación. La provincia de Buenos Aires, con su extenso territorio —sostuvo— representa en materia de educación lo más importante que como estructura tiene la Argentina".

"Encontramos —prosiguió el mandatario— que en el área metropolitana de los veintidos partidos que rodean la Capital Federal, las carencias en materia de escuelas, llevaban muchísimos años de atraso y que si no se actuaba rápidamente, para tratar de solucionar sus problemas, la educación enfrentaría cada vez mayores dificultades".

"A fines de 1981 —manifestó—, en el área metropolitana de la provincia había 1.600 establecimientos escolares primarios y jardines de infantes, muchos de ellos totalmente inadecuados para impartir enseñanza a la juventud argentina. Así nació la idea del Plan Sarmiento, que tiene como propósito hacer más escuelas donde hay más chicos".

● **GENERAL SARMIENTO**

También dentro del Plan Sarmiento, el gobernador Aguado dejó inaugurados seis establecimientos educacionales en el partido de General Sarmiento. Se trata de cinco escuelas para la enseñanza primaria y un jardín de infantes —sobre un total de 15 proyectadas— que funcionarán en distintos centros

El acto central tuvo lugar en la escuela Nº 52, ubicada en Tres Sargentos y Mendoza, de José C. Paz, donde el gobernador Aguado, el titular de la comuna de General Sarmiento, y la directora del centro educacional procedieron al corte simbólico de la cinta para dejar inaugurada la escuela.

Las escuelas puestas en funcionamiento son las ubicadas en Tres Sargentos y Mendoza (Nº 52 y 92, en el mismo predio), de José C. Paz; en José C. Paz y General Pinto)Nº 91), de José C. Paz; en Rodrigo de Triana y José Altube (Nº 90), de José C. Paz y en Tomás Edison y Santa Ana (Nº 85), de San Miguel, y el jardín de infantes Nº 904, establecido en Balcarce y Marcos Sastre, de San Miguel.

MORON: LAS FECHAS DE PAGO

La Municipalidad de Morón ha fijado las nuevas fechas de vencimiento para el pago de la tasa por Alumbrado, Limpieza y Conservación de la Vía Pública, según el siguiente detalle: **Cuota Nº 2:** a) Partidas pares 20-5-83; b) Partidas impares, 24-5-83. **Cuota Nº 3:** a) Partidas pares, 18-7-83; b) Partidas impares, 25-7-83. **Cuota Nº 4:** a) Partidas pares, 16-9-83; b) Partidas impares, 23-9-83. **Cuota Nº 5:** a) Partidas pares 18-11-83; b) Partidas impares, 25-11-83.

Se mantiene la vigencia del régimen de eximición parcial establecido en el decreto 228/83, que beneficia a los contribuyentes dueños de un único inmueble, jubilados, pensionados o trabajadores, que registren un ingreso neto del grupo familiar al 31-1-83 inferior a los $ 8.000.000 mensuales, y habiten en el partido los que pagarán el mismo importe de la última cuota de 1982.

Asimismo, se analizará la situación de aquellos contribuyentes que demuestren imposibilidad de abonar la tasa.

En cuanto a la posibilidad de regularizar deudas atrasadas, la Secretaría de Economía y Hacienda podrá acordar a los contribuyentes facilidades de pago de acuerdo con el Art 36 de la ordenanza fiscal vigente.

El valor de la cuota Nº 2 ha sido establecido en un importe idéntico al correspondiente a la cuota Nº 1, lo cual significa una importante disminución en términos reales. Por su parte, la cuota Nº 3, cuyo vencimiento ha sido previsto para fines de julio, tendrá un incremento del 22 % sobre el valor establecido en la cuota Nº 1.

LA MATANZA: OBRAS PUBLICAS

El intendente municipal de La Matanza, coronel **Alberto Horacio Calloni**, recorrió las obras de tres escuelas que se están construyendo en **Villa Luzuriaga**, los trabajos del tendido de la red cloacal en **La Tablada** y un terraplén para contener eventuales inundaciones en el barrio **La Salada.**

Los establecimientos educativos ubicados en Villa Luzuriaga son los números 82 y 47, que están siendo construidos a nuevo —el primero— y remodelado —el segundo—, mediante la acción conjunta de la Municipalidad de La Matanza y el gobierno bonaerense.

Otro de los puntos que tocó el jefe comunal en su recorrida semanal, fue el lugar donde se está tendiendo la red de cloacas de La Tablada, que paliará el gran problema de las inundaciones en la zona.

También el coronel Calloni —que en la oportunidad estuvo acompañado por su secretario de Obras y Servicios Públicos, ingeniero José Evaristo Vila Melo y la directora de Planeamiento, arquitecta Beatriz Long de Sarno, respectivamente—, visitó en el barrio La Salada el terraplén que fue reformado y equipado con un juego de válvulas exclusas.

Esta obra concretada por personal de la Dirección de Servicios Municipales y de la Delegación Norte, también evitará que la crecida del río Matanza ocasione sus consabidos inconvenientes

El intendente, que durante la recorrida que se prolongó por espacio de cuatro horas dialogó con numerosos vecinos, manifestó que al constatar personalmente la marcha de las distintas obras que se están realizando

Esteban Echeverría: "Operativo Vacuna"

Durante un operativo de vacunación realizado en centros asistenciales, unidades sanitarias y determinados establecimientos educativos del distrito de Esteban Echeverría, se aplicaron 11.126 dosis de diferentes vacunas.

La aplicación de las vacunas comprendió a niños que no poseían el esquema completo (tres dosis y refuerzo) con relación a Sabín Oral y Triple.

El operativo se cumplió en el policlínico "Sofía Terrero de Santamarina" de Monte Grande, el Hospital Zonal de José María Ezeiza, las unidades sanitarias, las escuelas Nº 30 y 42 de 9 de Abril; 2, 24, 26, 27, 33 y 41 de Monte Grande y Luis Guillón; 9, 25, 29, 35 y 40 de Ezeiza y La Unión.

Se inmunizaron a 4.982 niños contra la poliomielitis (Sabín); 3.933 infantes recibieron la vacuna triple (antidiftérica, antitetánica y anticoqueluche); 1.355 se vacunaron contra el sarampión y 856 recibieron la vacuna Doble, niños.

El operativo estuvo dirigido por organismos sanitarios locales, mediante la colaboración de personal técnico especializado (enfermeros diplomados, ayudantes y estudiantes de enfermería del Hospital Zonal de Ezeiza).

MUNICIPALIDAD DE TIGRE

COLUMNAS PARA ALUMBRADO PUBLICO

LICITACION PUBLICA Nº 17/83

Llámase a Licitación Pública para la adquisición de columnas para alumbrado público, confeccionadas en caño negro, nuevo, con costura.
68 columnas de 12,50 mts. de altura y
500 columnas de 9,00 mts. de altura.
Fecha de apertura:
31 de Mayo de 1983 a las 10 hs.
Valor del Pliego: $ 1.000.000.-

Los interesados en presentar propuestas deberán dirigirse a la Dirección de Compras de la Municipalidad de Tigre, Av. Cazón 1514, Tigre, en el horario de 8 a 13.-

PROVINCIA DE BUENOS AIRES
Municipalidad de Tigre

UN CONCURSO EN AVELLANEDA

La Dirección de Enseñanza Artística y Extensión Cultural de la Municipalidad de Avellaneda, prosigue la recepción de trabajos para aspirar al premio Mariano Moreno, de acuerdo con el certamen anual instituido por la comuna, en homenaje al Día del Periodista.

El reglamento del concurso puede retirarse, de lunes a viernes, en la Casa de la Cultura, San Martín 797, de 8 a 19 hs. y establece que el mencionado premio se otorgará el día 7 de junio de cada año, a los tres mejores artículos que resalten la imagen del partido de Avellaneda, en sus aspectos social, industrial, científico, histórico.

Municipalidad de San Isidro
Secretaría de Obras y Servicios Públicos
Dirección de Obras Públicas.

La Secretaría de Obras y Servicios Públicos informa a los vecinos interesados en la contratación de Obras de Pavimento Restringido según los términos de la Ordenanza Nº 5709, y ante reiterados inconvenientes y perjuicios técnicos, económicos y/o administrativos ocasionados por la actuación de determinados Sub-Contratistas, lo siguiente:

1º - Se ha procedido a la suspensión de la autorización de nuevas obras a aquéllas que incluyan como Sub-Contratistas a las empresas J.L.G., PEROTTO y CONSTRUCCIONES DEL PLAZA.

2º - La mencionada suspensión regirá hasta tanto se solucionen los problemas que le dieron origen.

3º - Se recuerda a los vecinos que las zonas que aprueba la Ordenanza se han determinado en función de consideraciones urbanísticas, pero cada cuadra debe contar con su factibilidad técnica, en orden a niveles y/o interferencias con obras previstas.

4º - Se recomienda a los vecinos informarse debidamente en las oficinas pertinentes de la Secretaría de Obras y Servicios Públicos antes de contratar dichas obras y efectuar pago alguno.

Berazategui: Existe Temor por la Contaminación; Reclaman Soluciones

"HAY QUE DRAGAR EL ARROYO"

"Lo más adecuado para liberar a toda la zona de los males que se están produciendo, es efectuar un rápido dragado del arroyo". En esto han coincidido los vecinos de un sector de la localidad de Plátanos, partido de Berazategui, quienes se refirieron a la posibilidad de que se produzca **"una contaminación de la zona"** por el permanente desecho que se evacua en el arroyo **"Las Conchitas"**, que sirve de drenaje natural a diversos establecimientos fabriles del lugar.

Lo cierto es que el citado curso de agua está **"plagado de matorrales y hasta basura que viene desde la quema de Florencio Varela".** Expresaron los habitantes que tanto los desechos de las fábricas vecinas, como de otras pertenecientes a partidos linderos, se va depositando en la zona de Plátanos, creando condiciones de salubridad deficientes, y que los vecinos no están dispuestos a soportar.

Además, señalaron que también existe contaminación "aérea", debido a las emanaciones de las plantas industriales que tienen asiento en los aledaños, indicando que ya se han producido trastornos dermatológicos —tales como eczemas y otros daños en la piel— determinados por **"una especie de nube aceitosa que día a día se posa sobre nuestros hogares y que es producto de las emanaciones, en especial de azufre, que provienen de los establecimientos cercanos".** Refirieron, asimismo, que se han producido varios casos de intoxicación, especialmente en niños y que el olor que existe **"es verdaderamente nauseabundo".**

El barrio **Las Hormigas**, cercano al arroyo "Las Conchitas" tiene pobladores que añoran décadas pasadas, **"cuando uno podía bañarse en las cristalinas aguas y refrescarse durante el verano. Ahora** —añaden— **ni las alimañas pueden vivir en las infectadas aguas, que mantienen en su superficie una capa aceitosa que hace imposible la presencia de organismos vivos..."**

Anotan que el dragado del arroyo, la limpieza de sus costas y la terminación de las obras que el Ferrocarril Roca realiza en un puente cercano, podrían modificar la situación planteada. Asimismo, **"la Municipalidad debería poner mano dura con algunas fábricas, que ya han sido intimadas a regularizar sus drenajes** —tanto líquidos como gaseosos— **("Uno de los establecimientos fue clausurado dos veces por las autoridades comunales debido a denuncias de contaminación, pero luego, no se sabe porque, fue autorizado a seguir produciendo, aún cuando la contaminación contínua...") en beneficio de la población".**

Una referencia final sobre las aguas: **"Cuando las aguas anegaron las casas en setiembre de 1982, a raíz de la inundación, las paredes, pisos y muebles quedaron arruinados por el ácido y el azufre que quedó pegado... Hasta las plantas se secaron..."**

Fue el 7 de agosto de 1932, en Los Angeles. "Zabalita", de 19 años, (12), marcha a la victoria con récord olímpico. Nacía un ídolo.

JUSTO HOMENAJE AL "ÑANDU CRIOLLO"

En un acto presidido por el intendente municipal de General Sarmiento, quedó inaugurada la plaza **"Juan Carlos Zabala"**, como homenaje a la memoria del desaparecido atleta.

En el predio delimitado por la Ruta Nacional 197 y las calles Juan Vucetich, Azul y Chivilcoy de la ciudad de José C. Paz, se congregaron las autoridades municipales, civiles y militares, estando presente la señora Magdalena de Zabala (esposa del mencionado deportista) y Ana María Zabala (uno de los hijos).

El acto se inició con el izamiento de la bandera nacional a cargo del intendente Lombardo, el secretario de Gobierno, señor Tessi y los familiares de Zabala. Luego de la entonación del Himno Nacional y de rendirse un minuto de silencio en memoria del consagrado deportista, se descubrió una placa donada por la Municipalidad de General Sarmiento, a cargo del jefe comunal y los familiares de Juan Carlos Zabala. El texto de la misma expresa: "Plaza Juan Carlos Zabala (Zabalita). Pueblo y Comuna de General Sarmiento rinde su póstumo homenaje al consagrado atleta Juan Carlos Zabala 'El Ñandú Criollo", triunfador de los Juegos Olímpicos de Los Angeles año 1932. 10 de abril de 1983".

El padre misionero José Feldmann de la Sagrada Familia bendijo la placa e inmediatamente se colocó una palma de laureles al pie de la placa a cargo del intendente municipal, los familiares de Zabala y el atleta José Suárez de 84 años.

El jefe comunal entregó a continuación los platos con el escudo del partido de General Sarmiento a la señora Magdalena de Zabala, su hija Ana María y al deportista Suárez.

Para referirse a tan especial acontecimiento habló el señor Rubén Caporaletti, presidente de la Federación de Entidades de Bien Público de José C. Paz. Inició sus palabras recordando las circunstancias en que conoció a Juan Carlos Zabala, y agregó que el nombre de la plaza "es en homenaje al gran amigo" pues es "gente que debemos recordar permanentemente". Finalizó sus conceptos comprometiendo que "todo acto del deporte comenzará en esta plaza que recuerda al gran atleta argentino".

Concluyó el acto el intendente municipal, que con sentidas y emocionadas palabras se refirió a la imposición del nombre a la plaza Juan Carlos Zabala. El jefe comunal recordó la memoria del "atleta que fue nuestro primer campeón olímpico" y por ello es poco esta plaza para Zabala, pues "él no se borrará más de las páginas de nuestra historia".

PLAZA SARMIENTO EN TRONCOS DEL TALAR

En una ceremonia organizada por la Municipalidad de Tigre, el sábado 30 de abril fue inaugurada la plaza Domingo Faustino Sarmiento en la localidad Troncos del Talar, partido de Tigre.

Asimismo y formando parte del acto oficial se puso en funcionamiento la Delegación Municipal Troncos del Talar, que atenderá al público provisoriamente en las instalaciones de la Junta Vecinal Barrio Carupá ubicada en la calle Caseros entre Ruta 197 y Pringles de esa localidad y asumió sus funciones el titular señor **Alberto Héctor Quijada.** La nueva dependencia municipal tendrá bajo su jurisdicción el área delimitada por el río Reconquista, Ferrocarril General Bartolomé Mitre, Ruta 197 y Olavarría, terrenos de Radio Pacheco (límite Sur III X) Austria, límite sur fracciones IV, III, II de la circ. III, Secc. X canal aliviador, río Reconquista

La actividad que desarrollará esta nueva delegación municipal permitirá una adecuada atención en los trámites a realizar por los habitantes radicados en esa pujante localidad.

● VANDALOS EN QUILMES

Una serie de hechos vandálicos se registraron en Plaza Suiza, de Bernal, los que provocaron roturas de bancos y maceteros dejando al paseo público en un estado ruinoso que no condice con su función recreativa para niños y adultos para la que está destinada.

Por especial indicación del intendente municipal de Quilmes, **Gerardo Hipólito Valenzuela,** se iniciaron las obras de reparación de los elementos dañados, que se complementarán con tareas de parquización, pintura y reposición de los juegos infantiles.

NUEVA FUNCIONARIA

Asumió en la Municipalidad de Quilmes, la nueva directora de Prensa, Relaciones Públicas y Ceremonial de dicha comuna, señora **Elisa Guillermina Lassalle de Alcocer Guzmán.** La nueva funcionaria fue puesta en posesión del cargo, por el titular de la Municipalidad, **Gerardo Hipólito Valenzuela,** ante sus más inmediatos colaboradores y el personal de la citada dependencia.

Fue Prorrogado el Vencimiento de un Impuesto

La Secretaría de Economía y Hacienda de la Municipalidad de Berazategui informa a los señores contribuyentes, que la fecha de vencimiento de la segunda cuota de las tasas por Alumbrado, Limpieza y Conservación de la Vía Pública y Servicios Sanitarios correspondientes al presente año, ha sido prorrogada hasta el día 16 de mayo de 1983.

● HORARIOS

Las mismas deberán abonarse, de lunes a viernes en el edificio comunal, Avda. Mitre y 14, Berazategui, en el horario de 7.30 a 13.30 y en los lugares de pago que figuran en los recibos.

Nombre de una Avenida

En el transcurso de una ceremonia presidida por el intendente municipal de La Matanza, coronel **Alberto Horacio Calloni,** quedó instituido el nombre de Crucero General Belgrano al tramo comprendido entre Crovara y Gavilán de la Avenida John F. Kennedy, en La Tablada.

Una nutrida concurrencia enmarcó la emotiva y singular ceremonia, realizada en la intersección de las avenidas Crovara —y desde hoy— Crucero General Belgrano, entre quienes se encontraban familiares de los tripulantes muertos hace hoy un año en el buque de guerra argentino y una delegación de la Escuela de Mecánica de la Armada.

Gas Para San Fernando

Un nuevo radio del partido de San Fernando contará con gas natural. Se trata de la **zona V que comprende el perímetro de la ruta 202 y las calles San Lorenzo, Avellaneda y Azcurrain;** la obra beneficiará a vecinos de 43 manzanas en la jurisdicción de la **Sociedad de Fomento "María Isabel"** y parte de la localidad de **Virreyes.**

El tendido de cañerías alcanza a 17.210 metros.

El acto inaugural se efectuó el día 29 de abril a partir de las 19.30 en Av. Avellaneda y Azcurrain.

En la ocasión se procedió al encendido de la llama votiva y la posterior conexión del gas en el domicilio de dos vecinos.

● BENDICION DE LAS OBRAS

El reverendo padre **Mario Koesler,** tuvo a su cargo la bendición de la obra, para luego hacer uso de la palabra el señor **Dagoberto Irala,** en su carácter de presidente de la Sociedad de Fomento beneficiada; un representante de la empresa adjudicataria de la obra y finalmente el intendente municipal de San Fernando, arquitecto **Rodolfo Néstor Fregonese.**

● CON SOCIEDADES DE FOMENTO

Finalizado el acto, el jefe comunal se trasladó hasta la Sociedad de Fomento "Don Mariano" —calle Humaytá 2839 de San Fernando— donde a partir de las 21 presidió una reunión con representantes de todas las Sociedades de Fomento.

MUNICIPALIDAD DE AVELLANEDA

Licitación Pública

PLAN MUÑIZ

Construcción Unidad Sanitaria en Gerli Este

APERTURA: 31 de mayo 1983, 11 hs.
VALOR DEL PLIEGO: $ 2.500.000.-
EXPEDIENTE: 60863-0-82

Informes: Dirección de Compras y Suministros y Departamento de Arquitectura, Av. Mitre 366, Avellaneda, todos los días hábiles de 8 a 13 hs.

PROVINCIA DE BUENOS AIRES
MUNICIPALIDAD DE AVELLANEDA

Transportes OLIVOS S.A.C.I. y F.
Empresa de Servicios Públicos

ADMINISTRACION: ZUFRIATEGUI 5195 TEL. 760-2885 CP 1603

PLANTA COMERCIAL HABANA 55 - VILLA MARTELLI - PROVINCIA BUENOS AIRES CP 1603

EL ARTE DE LA LIMPIEZA

La Matanza: Modernos Equipos al Servicio de la Población

Mantener limpia una ciudad, es sin lugar a dudas todo un arte. Porque la recolección de residuos, barrido manual y automático, levantamiento de montículos, ramas, troncos, escombros, además de la limpieza de sumideros, no es tarea fácil. Una recorrida por San Justo y Ramos Mejía, en el partido de La Matanza, permitió comprobar el aseo que existe en sus calles y avenidas, merced a una acertada medida comunal de privatizar el sistema de limpieza dentro del partido. Más de 13.500 cuadras dentro de los 323 kilómetros cuadrados que componen la comuna de La Matanza, reciben atención de la empresa Martín y Martín S.R.L., que con moderno equipo ha "pasado la escoba" con total eficacia.

Llama poderosamente la atención el sistema empleado por la firma, cual es la colocación de contenedores en lugares estratégicos de la ciudad, donde se coloca la basura que luego será derivada a los centros de rellenado del Cinturón Ecológico. Si bien es comprobable la eficacia del personal que se dedica a las tareas de limpieza, es de esperar que su esmero se acreciente en los próximos meses, cuando la lluvia y la humedad ambiental hagan más difícil el aseo, para lograr mantener inmaculadas las calles del partido de La Matanza.

Los enormes camiones y equipos especiales que posee Martín y Martín S.R.L., le permiten a la empresa realizar el trabajo en las condiciones más adversas, hecho que fue acogido con beneplácito por los habitantes, que anteriormente no gozaban de este servicio por demás esencial para preservar la salud.

El municipio de La Matanza, que alberga a más de un millón de habitantes, posee 11.800 industrias, 36.500 comercios y 135 villas de emergencia repartidas en 8 ciudades y 8 localidades; hasta donde llega la "mano" de la empresa que resultó adjudicataria de la licitación abierta por la comuna. Mediante un apretado organigrama, en el que los medios técnicos están al servicio de la población, 450 hombres han hecho del problema de la higiene pública un factor de orgullo de una entidad que también ha colaborado con la Municipalidad en la erradicación del desempleo, dando trabajo a muchas personas que viven dentro del perímetro comunal.

Diariamente, los camiones de la firma ganadora de la licitación, que comenzó su labor meses atrás, atraviesan calles y avenidas de ciudades y localidades de La Matanza para hacer del partido uno de los más limpios del Gran Buenos Aires.

Mientras los Médicos Procuran Hacer Milagros, la Comuna no Tiene Presupuesto Adecuado

FIORITO: UN HOSPITAL "CARENCIADO"

El Hospital de Base **"Pedro Fiorito"** —donde funcionan cuatro de las cátedras más importantes de medicina— es un hospital **"carenciado"**. Ello se desprende de comentarios realizados por profesionales que prestan servicios en dicho establecimiento sanitario del partido de Avellaneda, cuyas tareas se realizan **"con enormes dificultades debido a la dramática falta de elementos".**

"Pese a la alta capacidad de los médicos que integran sus cuadros operativos, es prácticamente imposible efectuar trabajos en los pacientes. Sin elementos no se pueden hacer milagros". En tal sentido, se señaló a modo de ejemplo, que el equipo de rayos **"es digno de un museo, si lo comparamos con otros de moderna data. Todo lo que soportamos y hacemos dentro del hospital, es gracias al enorme amor que tenemos por el prójimo y la profesión que abrazamos".**

Se da cuenta, además, que el personal de enfermeras y mucamas no da abasto para atender los numerosos pacientes internados, debiendo sus familiares realizar en ocasiones el trabajo de atención de los enfermos. También mencionaron una situación anómala que se registra a diario, referida a la quema de basura en el patio, arriba del cual se encuentran los quirófanos. **"El humo lo invade todo, quirófano y salas, con el consiguiente perjuicio para quienes deben ser tratados quirúrgicamente o deben operar"**, se aseguró.

Sobre el particular, trascendió que la Municipalidad de Avellaneda, de la cual depende el nosocomio, carece de los medios necesarios para afrontar las diversas falencias. Dichos medios, que habrían sido solicitados en reiteradas oportunidades al gobierno provincial, aún no han llegado para paliar la situación del hospital.

Cabe mencionar que las autoridades hicieron remozar las paredes externas del edificio, con el fin de darle un aspecto mejor. Pero inadaptados realizaron —horas después de finalizados los trabajos de pintura exterior— actos propios de forajidos, al ensuciar el frente del establecimiento con leyendas que en nada condicen con la finalidad que presta el establecimiento.

● CENTRO PERIFERICO

Durante un acto efectuado en Boulevard de los Italianos y Cangallo, de Wilde, quedó inaugurado el Centro Periférico Nº 10, dependiente del Hospital Vecinal de Wilde.

El Centro, brazo del mencionado hospital, proyectado hacia la comunidad, funciona en las instalaciones de la Sociedad de Fomento "San Emilio", atendiéndose servicios de medicina primaria, clínica médica, pediatría, tocoginecología y enfermería.

Como parte del acto inaugural, fue bendecida una nueva ambulancia adquirida por la Municipalidad de Avellaneda para el Hospital de Base "Pedro Fiorito".

● ABREN LICITACION

En la Municipalidad de Berazategui se efectuó la apertura de la licitación pública Nº 2/82, realizada por la comuna para la construcción de la primera etapa del Hospital Municipal de Berazategui.

La ceremonia, se llevó a cabo en dependencias del Centro Cultural Municipal "León F. Rigolleau" y contó con la presencia del intendente Rodolfo B. Spadaccini, de los secretarios del Departamento Ejecutivo; del Director de Obras Hospitalarias de la Provincia de Buenos Aires, arquitecto Casaprima, como así también de otras autoridades municipales, además de los representantes de las 17 empresas que participaron de la licitación, de las cuales tres fueron rechazadas por no cumplimentar con los requisitos exigidos en el pliego de bases y condiciones.

Cabe señalar, que la empresa INFICO S.A., que presentó la mejor oferta sobrepasó el presupuesto oficial ($ 43.200.000.000), en un 30 % aproximadamente.

San Isidro: Premio a Obras de Bien Común

La Fundación San Isidro para la Educación, las Ciencias y las Artes, que preside el doctor Raúl Crespo Montes, adjudicó el premio **"A la personalidad nacional que haya dedicado parte de su vida a obras de bien común"**, a la señora **Eloísa Collardin Mihura de Casal**, presidenta del Servicio de Voluntarias para Hospitales "Damas Rosadas" de San Isidro.

La señora de Casal fundó el Servicio de Voluntarias hace 24 años, dedicándose desde ese entonces, en forma ininterrumpida e intensa, a la dirección y orientación del mismo, contando en la actualidad con un plantel de 450 mujeres de todas las edades.

● DESINTERES Y ABNEGACION

Las "Damas Rosadas" cumplen desinteresado y abnegado servicio en el Hospital Municipal de San Isidro —lugar donde iniciaron sus tareas en 1959— en la Maternidad Municipal, en el Hospital de Niños y otros centros de salud; mantienen una guardería modelo "Nuestra Señora de los Niños", asistiendo a niños recién nacidos hasta los 22 años, hijos de madres que trabajan, como así también han organizado una guardería transitoria que funciona en la sede misma del hospital. Desde hace escasos meses, a pedido del obispo Antonio María Aguirre, atienden las necesidades de todos los niños de La Cava, uno de los barrios de emergencia más populosos del Gran Buenos Aires.

MUNICIPALIDAD DE LA MATANZA

TASA POR ALUMBRADO, BARRIDO, LIMPIEZA Y CONSERVACION DE LA VIA PUBLICA

VENCIMIENTO SEGUNDA CUOTA

Fecha de vencimiento	ZONA
9/6/83	Ramos Mejía - Gregorio de Laferre.
16/6/83	San Justo - Lomas del Mirador - Villa Luzuriaga - Villa Constructora.
23/6/83	Tapiales - Aldo Bonzi - Ciudad Gral. Martín M. de Güemes - Rafael Castillo.
30/6/83	Isidro Casanova - Tablada - Villa Madero - González Catán.

Lugares de pago: Los lugares de pago figuran al dorso de los recibos.

Otros Bancos autorizados en Capital Federal:

Quilmes (Unicamente clientes)
Caja Nacional de Ahorro y Seguro (Con cheque postal)
CREDICOOP
Cooperativo de Caseros
Galicia
Santander

IMPORTANTE: Pague en término y evitará recargos, multas, intereses e indexaciones y recuerde que la Municipalidad de La Matanza no cuenta con cobradores a domicilio. Denuncie a quien trate de cobrar de esta manera.

PROVINCIA DE BUENOS AIRES
MUNICIPALIDAD DE LA MATANZA

Viviendas de Interés Social

El intendente municipal del partido de Tigre, contador **Ricardo José Ubieto**, ha puesto en vigencia un sistema constructivo tipo de **"Viviendas de interés social"** destinado a familias de bajos recursos. Con la única erogación de $ 750.000, excluyéndose todo otro canon relacionado con derechos de construcción se podrán obtener las carpetas aprobadas con las especificaciones técnicas para las edificaciones que pueden ser realizadas en etapas progresivas y de mínimos costos.

La puesta en vigencia, el 15 de marzo del corriente año, de la ordenanza Nº 681/83, tal el documento que legaliza las medidas adoptadas, cubre doble finalidad según los principios que inspiran su sanción. En primer término evitar a familias de escasos recursos erogaciones por confección de planos y pagos de derechos al tiempo que obtener los mejores resultados constructivos de la inversión que efectúen para proveerse de una vivienda digna de uso propio. En segundo término al desaparecer las motivaciones económicas condicionantes, que en muchos casos podían llevar a infrigir las disposiciones municipales al construir sin respetar básicas normas urbanas, se genera el elemento para garantizar el cumplimiento de las reglas edilicias en beneficio de toda la comunidad.

En concordancia con lo dispuesto la Dirección de Obras Particulares de la Municipalidad de Tigre brindará todo el asesoramiento

Si se acepta el principio de que una vivienda digna es base del desarrollo armónico de la familia y que su déficit es uno de los principales problemas del conurbano bonaerense, se comprenderá la alta finalidad social del sistema que se pondrá en vigencia en Tigre.

MUESTRA PICTORICA

La Dirección de Enseñanza Artística de la Municipalidad de Avellaneda, comunica que el próximo 18 de mayo, a las 19.30, se realizará en la Casa de la Cultura comunal, San Martín 797, la apertura de la muestra pictórica de Marta del Río.

Egresada de la Escuela Nacional de Bellas Artes "Prilidiano Pueyrredón", la expositora perfeccionó sus estudios de dibujo y pintura con los maestros Larca y Larrañaga.

Asimismo, participó en salones nacionales, provinciales y particulares, desarrollando parte de su trabajo e investigación

MUNICIPALIDAD DE GENERAL SARMIENTO

LICITACION PUBLICA
No. 7/83

Llámase a Licitación Pública por la PAVIMENTACION DE LA CALLE PRIMERA JUNTA - SAN MIGUEL, cuya fecha de apertura se fija para el día 26 de mayo de 1983, a las 9. Expediente No. 70871/83. Presupuesto Oficial: $ 3.800.000.000.- Valor del Pliego: $ 3.800.000.-, los mismos podrán ser adquiridos y/o consultados en la Dirección de Compras, Belgrano 1342, 2° piso, San Miguel, de lunes a viernes de 8 a 13 horas.

cir una cosa así es
lad, una mentira
punto de vista. Si
una cosa de esas,
el cargo, porque
ria mi moral", se-

al —enfatizó— es
es interesa saber
ce las cosas. Todo
ia, incluso como
mbre. Yo me ha-
n particular y veo
e interesa o me
nestamente, este tema me preocupa muy poquito".

Cuando se le dijo entonces si en la década del sesenta no había sido socio de Zucotti —tal como lo manifestó éste—, Grondona respondió que ello ocurrió en la década del cincuenta.

"El asunto fue así. Yo vendí una mercadería en un negocio que él tenía y para poder cobrar me tuve que incorporar a ese negocio. Ahora, lógicamente, las cosas no fueron como uno deseaba y yo por suerte, me retiré", concluyó Grondona.

SAN LORENZO, HURACAN Y CHICAGO BUSCAN OCUPAR "SU TIEMPO..."

A pesar que en San Lorenzo nos manifestaron no saber nada al respecto, anoche se informó que los "azulgranas" junto a Huracán y Chicago comenzarían a jugar dentro de 15 días, un campeonato triangular durante el cual se efectuarían, además de los cotejos, diversos actos de acercamiento entre las tres hinchadas de estos equipos eliminados del Nacional.

La información fue dada a la agencia informativa DYN por los presidentes de Chicago, **Jorge Di Paoli** y de Huracán, **Rodolfo Nieto**, quienes señalaron que la realización del torneo dependía de la respuesta de San Lorenzo.

Y fuimos a San Lorenzo a buscar la opinión **"azulgrana"**. Y si es por la entidad de **Boedo**, según nos manifestó el **vicepresidente Gilly**, el triangular no se hace. **"Hasta ahora nada sabemos al respecto** —sostuvo Gilly, un ex comisario—. **Aunque de todas maneras dudo que se cristalice esa idea. No creo que el triangular sea redituable y además, San Lorenzo tiene previsto realizar varios amistosos. Por ejemplo, el miércoles debemos jugar en La Plata con Gimnasia, por el pase de Jorge Nicolás Higuaín y el próximo fin de semana viajaremos a Paraguay para medirnos con Cerro Porteño, por la trasnferencia de Eugenio Morel Bogado. Estos dos compromisos estaban relegados por la actuación del equipo en el Nacional, pero ahora llegó la hora de cumplir".**

La idea del torneo fue concebida por los dirigentes de **Huracán**, pero **Chicago** sostuvo que para atraer más público, podría premiarse con tres puntos al equipo pue triunfe por más de dos goles de diferencia.

Según **De Paoli**, se realizarían otros actos para unir a las hinchadas **"así este triangular podría servir para borrar un poco toda esa mala impresión que debe tener la gente acerca de la violencia en los estadios".**

Sin embargo, todo esto choca con las palabras de **Gilly**, que daría por tierra con la idea. Además, la entidad de Boedo estudia la posibilidad de efectuar una gira por el interior del país.

De todas maneras y en caso de que el mini - certamen se concrete finalmente, las cuatro fechas se realizarían en la cancha de **Huracán** y las recaudaciones se repartirían en partes iguales entre los participantes.

★ **HURACAN.** Al margen de la campeonato antes mencionado, la entidad de Parque Patricios está tratando de concretar la realización de varios amistosos. ¿Por qué tantas ganas de jugar? ¿Por mantener activo al plantel? No tanto por eso, sino para recaudar dinero. Tal como lo lee. El **"globito"** le adeuda todos los premios del **Nacional** a su equipo y debe pagarlos sí o sí. Cada jugador debe cobrar un promedio de cuatro mil doscientos millones de los viejos.

PUNTOS

práctica. Hoy se juega la vida contra el Cobreloa.

a la AFA

"Hubo quien propuso una desafiliación masiva como respuesta a cualquier tentativa de ingerencia oficial en la AFA, pero prevaleció el criterio de que los clubes respondan en forma individual, pero siempre defendiendo el resultado del acto eleccionario del 15 de abril", agregó.

Entre los ausentes a esa reunión, que fueron pocos, la fuente mencionó al presidente de Nueva Chicago, Jorge de Paoli.

Algunos presidentes consultados por Noticias Argentinas, como Santiago Leyden, negaron la existencia de la reunión; otros, como Alfredo Ginanni, de Platense, confirmaron que **"se ha hablado del tema"** y que **"los presidentes quieren que el próximo gobierno respete la decisión de los dirigentes que ligieron a Grondona libremente".**

El Argentino Laino Dice que en Chile los Arbitros "Tiran" Para Colo Colo

El arquero del Cobreloa Miguel Angel Laino, acusó a los árbitros de Chile de favorecer a Colo Colo en contra de su equipo, al cual **"directamente le roban los partidos"** que se disputan por la Liga de Fútbol de ese país.

"Cobreloa es el mejor equipo chileno pero lo tiran al medio", dijo Laino.

Laino es argentino nacionalizado chileno que ataja para el campeón trasandino y que hoy enfrentará a Estudiantes, en un decisivo partido por el grupo uno de la Copa Libertadores.

"En los últimos 5 partidos contra Colo Colo nos cobraron penales sobre la hora y nos ganaban de esa manera", señaló el jugador.

Laino censuró, también duramente a los dirigentes de la Asociación Central de Fútbol de Chile, calificándolos de **"los peores del mundo"**.

"Para hacer economía ellos (los dirigentes) **cambiaron las pelotas que se utilizan en todas partes y pusieron en el torneo balones que no se empleaban desde 1962".**

El plantel de Cobreloa se entrenó ayer en la cancha de Ferro, con movimientos atléticos y una hora de tenis - fútbol, como acostumbra a ordenar el entrenador Vicente Cantatore, otro argentino radicado en Chile.

Los futbolistas descansaron por la tarde en el hotel Conquistador y hoy se trasladarán hasta La Plata, alojándose en el hotel Corregidor.

Cobreloa, es una entidad financiada por la empresa minera de Chuquicamata que tiene 10 millones de dólares diarios de ganancias por sus operaciones industriales y comerciales.

Siviero y Olivera se alimentan sin pensar en Estudiantes.

ECCION Y SU "DULCE"

ueron incluigadores que con destino jugar el juede ese país. uipo: **Fillol**; ero y **Olartironi** y **Alon-Burruchaga**. n **Pumpido**, amos, **Rinal**-de Estudianron dados a y **Sabella**. onado entreportes de la os de Comerde los 18 que essina, Men-Morete, Costas, Espíndola y Batista.

El partido contra el seleccionado chileno comenzará a las 21 del jueves y el equipo argentino estará de regreso el viernes a las 17.30.

Ayer, los futbolistas y Bilardo vieron el video-cassette del encuentro que Brasil le ganara a Chile 3 a 2 en Río de Janeiro. Y luego, un grupo (Gareca, Giusti, Killer, Trossero, Alonso y Marangoni) se reunió con tres dirigentes (Grondona, Pascual y De Luca) para tratar el tema de los premios.

Con respecto al Juvenil, Pachamé podrá contar con Olivera para el amistoso del jueves en Formosa. El jugador (está cumpliendo el servicio militar) fue autorizado por las autoridades militares.

zaron a Tomarse Medidas...

e un dispositivo especial para el partido del sábado, tal hiciera la fecha pasada Chacarita en ocasión de jugar Quilmes. Esto es: una fuerte vigilancia policial con agenue controlen al público a través de largavistas, para ver meten algún desmán. **Se calcula que de 200 a 240 efecti-oficiales habrá en Morón.**

r último, digamos que hoy Chacarita presentará en AFA ta relacionada con los disturbios de su hinchada en ha de Defensores.

Turbo 2001 de Perkins

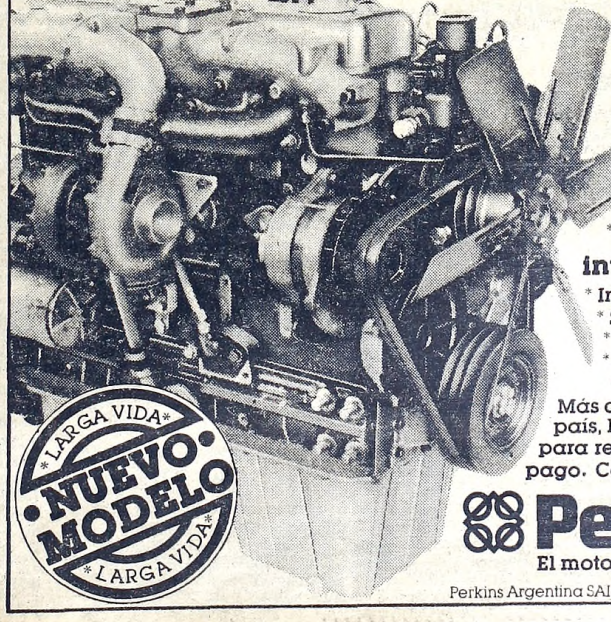

la fuerza inteligente

fuerza:
* Regimen: 2.600 r.p.m.
* Potencia: 136 cv
* Cilindrada: 5.800 cm3.
* Gran pique y velocidad

inteligencia:
* Increíble economía de combustible.
* Sistema Diesel Turboalimentado.
* Marcha silenciosa.
* Escaso porcentaje de gases contaminantes.

Más de 100 concesionarios en todo el país, le ofrecen las máximas ventajas para renovar su motor y el mejor plan de pago. Cambie por Turbo 2001 de Perkins.

Perkins
El motor que supera al tiempo

Perkins Argentina SAIC. Moreno 584 Piso 11 Tel.: 30-4445/4171/4666

EL TITULO LOGRADO POR EL EQUIPO DE FALCAO Y CONTI HIZO BAILAR A LA ETERNA

Roma Ciudad Abierta a la Euforia

ROMA, (AP y ANSA).— Sirenas y tambores se escucharon durante toda la noche del domingo en esta capital, en tanto que millares de "tifossi" delirantes de alegría recorrían las calles romanas celebrando el campeonato conseguido por Roma después de 42 años.

Una simpática murga organizada por Franco Mastropiero (un argentino oriundo del barrio de la Boca) deleitó a los habitantes de la capital italiana. Mastropiero llegó hace unos años a la península y se hizo hincha del Roma; en la actualidad trabaja en una verdulería y es uno de los "tifossi" más fanáticos del flamante ganador del "scudetto".

Cientos de automóviles, motocicletas y motonetas formaron una caravana que se dirigió al aeropuerto para recibir al cuadro campeón, que arribara procedente de Génova.

Ugo Vettere, el alacalde comunista de Roma, dirigiéndose a millares de aficionados en la Piazza Venezia, les instó a que **"conservemos el scudetto en casa"**. Para ello interrumpió un acto político en queestaba trantando de promover su reelección en los comicios a llevarse a cabo el mes que viene.

El dirigente político demócrata-cristiano Giulio Andreotti dijo: **"Este es uno de los más hermosos días de mi existencia en mi calidad de romano".**

Agitando banderas con los colores del club Roma —rojo y amarillo— las multitudes proclamaron al astro brasileño Paulo Falcao "el octavo rey de Roma", por atribuirle el manejo de casi todas las victorias del equipo. Otros fanáticos removieron los carteles con el nombre de la plaza Venezia, rebautizándola **"Piazza Falcao".**

Precisamente, Franco Mastropiero le robó una camiseta al astro brasileño Falcao y no tuvo mejor idea que lucirla ayer en la verdulería "Il rabannito romano", donde trabaja.

La alegre locura de la victoria se extendió desde Testaccio hasta Trastevere.

El único gol de Roma fue obra del atacante veterano Roberto Pruzzo, mediante certero cabezazo.

Faltando un solo partido por jugar, Roma tiene asegurado el campeonato aunque pierda —y es casi imposible que ello suceda— frente al club Torino, de Turín, el domingo que viene.

El Roma ha acumulado a lo largo de este certamen 41 puntos.

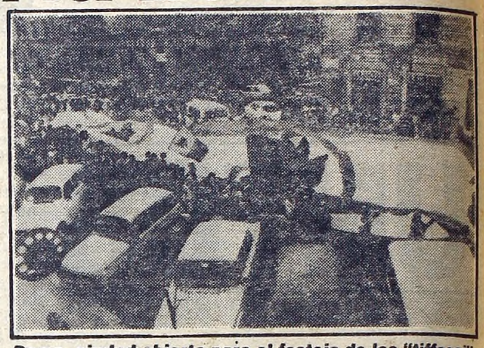

Roma, ciudad abierta para el festejo de los "tiffossi".

OUTES Y JORGE, DUPLA ROMPERREDES EN MEXICO

CIUDAD DE MEXICO (DPA).— El artillero argentino Norberto Outes puso fin a siete años de reinado del brasileño Cabinho en el goleo individual del fútbol mexicano, al lograr el título de campeón goleador del torneo 1982-83.

El delantero del club América, con 22 anotaciones, estuvo a punto de perder el título a manos de su compatriota Alberto Jorge, mediocampista del Oaxtepec, que en su último partido hizo dos goles para totalizar 21 anotaciones.

Alberto Jorge no pudo alcanzar a Outes en el liderazgo del goleo, pero dio a su equipo una victoria —de 2-1 frente al Universitario de México— que lo salvó del descenso de la primera división.

La campaña de "Beto" Outes durante el torneo que concluyó este fin de semana, puso fin a la "era Cabinho" en el fútbol mexicano. Cabinho, delantero del Atlante, que se retiró del fútbol a media temporada, conquistó siete títulos consecutivos de goleo en su productiva actuación en canchas mexicanas.

El equipo de Norberto Outes, que ahora participará con otros ocho equipos en una liguilla por el título 1982-83, logró el título de goleo por equipos, con el record de 69 anotaciones, sobre el Atlante, con 66 goles.

El América, equipo en el que militan también los argentinos Bacas, Brailowsky y Zelada, y el brasileño Batata, batió igualmente el record de puntaje, con 61 puntos sobre 76 posibles (sólo tres derrotas y nueve empates).

● ALZAMENDI DUDOSO

MONTEVIDEO (AP).— El departamento médico del club de fútbol Nacional, decidirá en las próximas horas si el puntero derecho, Antonio Alzamendi, podrá jugar el miércoles ante Nacional, de Paraguay, por la Copa Libertadores de América.

Alzamendi tuvo que abandonar el campo el sábado durante un partido del campeonato uruguayo y luego se informó que había sufrido esguince.

Nacional viaja mañana temprano a Asunción

MARADONA JUNTO A ZICO DESPIDIENDO A BREITNER

MUNICH (DPA).— Feliz y satisfecho regresó el ex internacional alemán Paul Breitner (31) este fin de semana de su viaje "relámpago" a Brasil. Si bien no consiguió que todas las "estrellas" del fútbol de Brasil jugasen en su partido de despedida el próximo 31 de mayo, en Munich, logró en cambio el "sí" del "número uno" brasileño, Zico, el Pelé blanco.

Asimismo, tal como informa hoy el "Bild Zeitung", jugarán sus compañeros de equipo Adilio y el defensa Nelinho.

Breitner tiene también la seguridad de que en su partido de despedida se alineará el argentino Diego Armando Maradona (FC Barcelona). "Su manager Jorge Cyterszpiler me lo acaba de confirmar por teléfono", dijo.

De esta manera jugarán por vez primera en un mismo equipo los dos mejores jugadores del mundo: Zico y Maradona. "En Sudamérica —dice Breitner— ello se considera una auténtica sensación".

● SI MENOTTI LO DICE...

NUREMBERG (DPA).— El entrenador del FC Barcelona, el argentino César Luis Menotti, declaró en Nüremberg en una rueda de prensa de preparadores, que considera al alemán Bernd Schuster como el prototipo del jugador profesional y uno de los mejores centrocampistas del mundo.

El entrenador del Seleccionado Argentino que ganó el Mundial, agregó que no hay de momento ningún jugador que pueda reemplazar a Schuster en el Barcelona y que no tiene problemas con él.

Tampoco los tiene con su compatriota Diego Maradona.

Menotti cree que ambos jugadores del Barcelona jugarán en el partido de despedida de Paul Breitner, de Bayern Munich, el 31 de mayo en la capital bavara.

También el técnico argentino, piensa que con los dos jugadores en perfecto estado físico, tendrá la posibilidad la próxima temporada de conformar el equipo con el que Barcelona espera lograr el título de la Liga Española, por el cual viene bregando desde hace mucho tiempo.

GIMENEZ Y ARAUJO, 2 JUVENILES QUE BICICLETEAN BIEN

Al disputarse la segunda etapa de la "Primera Vuelta Ciclística Juvenil Ciudad de La Plata", Antonio Giménez y Marcelo Araujo comparten el liderazgo en la clasificación general.

La segunda etapa cumplida ayer entre La Plata-Magdalena-La Plata, fue ganada por el velocista de Bragado, Marcelo Araujo, en un tiempo de 2 horas 41 minutos 05 segundos; luego clasificaron: Antonio Gómez, Luis Matera, Néstor Díaz, Raúl Velázquez, Ricardo Zubher, Carlos Asconegui, Gustavo Heredia y Mario Olivieri. En cuanto a la clasificación general de la competencia, después del primer puesto que compaten Antonio Giménez y Marcelo Araujo, se ubican Luis Matera en el 2º lugar y Ricardo Zubher en el 3º.

La tercera etapa se desarrollará hoy.

Racing con Argentinos Empatando se "Proyecta"

Esta noche conoceremos a uno de los finalistas del campeonato "Proyección '86". A partir de las 21, en la cancha de Vélez, jugarán Racing y Argentinos. La "academia" conseguirá el pase al partido por el título con solo empatar ya que en el primer partido se impuso, en definición por penales, 4 a 3. Los 90' habían finalizado 0 a 0 pero la reglamentación del certámen aclara que no puede haber empate en el primer partido. El encuentro de hoy será dirigido por Aníbal Hay.

Newell's y Platense son los otros equipos que pugnarán por ocupar la plaza restante en las finales. En el partido de ida se impusieron los rosarinos 1 a 0.

En el primer partido, el técnico de Argentinos dejó en el banco a Taracido y probablemente esta noche decida incluirlo nuevamente entre los titulares.

ARGENTINOS: Biggeri; Valenzuela, Capuzzi, Mayor y Cavalieri; Romero o Taracido, Corsi e Infantino; Alegre, Borghi y Peralta. **DT:** Cornejo

RACING: Zubczuck; Fernández, Willener, Martínez y Garcete; Ainciart, Ferreira y Amulet; Calderón, Raffo y Acuña. **DT:** Silguero.

NOTICIAS EN ASCENSO

QUILMES-ALMIRANTE VA MAÑANA

El partido que debían jugar **Quilmes y Almirante Brown** esta noche, para que ambos conjuntos se pongan al día en lo que respecta de los partidos del campeonato de primera B, **fue postergado para mañana, a las 21.** El motivo se debe a que hoy se enfrentarán Estudiantes-Cobreloa, por la Copa Libertadores, siendo televisado en directo dicho encuentro.

VENTA DE ENTRADAS. Por la 11ª fecha del campeonato de primera B se expendieron estas entradas: **Colón-Tigre, 6.722 populares y 822 plateas;** All Boys-Atlanta, 4.308 y 651; Chacarita-Quilmes, 3.219 y 147; Brown-Lanús, 2.191 y 240; Dalmine-Italiano, 2.117 y 60; Banfield-Morón, 1.458 y 79; Sarmiento-Los Andes, 1.189 y 136; Armenio-Defensores, 1.031 y 78; Estudiantes-Arsenal, 967 y 30; Español-Central Córdoba, 558 y 234 y **El Porvenir-Gimnasia, 603 y 5.**

ALMIRANTE BROWN. Muchos problemas tiene el técnico Janín para formar el equipo, ya que a los numerosos lesionados **(Ortiz, Crespo, Capiello, Candau, Poblet, Márquez)** se suman los que aún deben cumplir la suspensión del Tribunal de Disciplina; nos referimos a **Tobbio** y **Pistone.**

MORON. A causa de la buena campaña que está realizando el equipo de tercera (con 2 partidos menos que el líder Armenio, está en el segundo puesto) es probable que varios jugadores se incorporen al conjunto de primera. Una insólita determinación tomó el jugador **Espindola:** al entender que no se estaba entrenando con seriedad vista la campaña pésima del equipo, abandonó el club hace unos días.

DALMINE. El arquero **Poliserpi** no está entrenando debido a una contractura en el muslo derecho. Tampoco está practicando **Sassone,** quien padece de gripe. El técnico Vázquez informó que si el último jugador no se recupera, Martínez irá de 8 y Sosa de 5.

ITALIANO. Al arquero **Torres** ya la sacaron los puntos de su mano tras la operación a la que fuera sometido y **Cabrera** presenta un estado gripal. El entrenador **Antonio D'Accorso dijo que recibió un ofrecimiento para dirigir a Chacarita,** pero que lo rechazó porque se siente muy cómodo en Italiano.

ARMENIO. Ghiso reemplazará a Sanabria, quien está desgarrado del muslo derecho. El sábado reaparecerá **Scotta.** La entidad fleta micros a Santa Fe y las reservas de pasajes se pueden hacer en la sede de Avenida Córdoba 4933.

TIGRE. El sábado reaparecerá **Paruzzo** en tanto que es dudoso que pueda jugar **Irigoyen** ya que tiene un golpe en los ligamentos de rodilla izquierda. A su vez, **Fiori** está lesionado del tobillo derecho. El plantel se encuentra al día.

ARSENAL. Se va recuperando de su lesión **Gutiérrez** mientras que **Dominguez,** con una lesión en ligamentos de rodilla derecha, llevará puesto un yeso por 10 días. Los jugadores están al día

POR DEPORTE

★ **AJEDREZ:** Auspiciado por la **Federación Argentina de Ajedrez,** comenzó en **Jujuy** el **Campeonato Argentino de Ajedrez** para damas. En la apertura hubo estos resultados: **Justo 1, Amura 0; Vázquez 1, Villegas 0; Risso 1, Fajardo 0; Saravia 1, Soppe 0** y **Vaschetti 1, Herrera 0.** Suspendieron **Cruz** y **Núñez.**

★ **AJEDREZ II:** El **Círculo de Ajedrez "La Unión"** hará entrega hoy, a partir de las 20.30 en el **Club Tristán Suárez,** los premios a **Juan Lagomarsino, Alejandro Kolber** y **Rubén Spadola,** correspondientes al **Torneo Abierto Interzonal 1983.** Asimismo, directivos de esas dos instituciones informarán sobre la participación en el torneo organizado por **AFA** y comenzará el sábado próximo en **River.**

★ **HOCKEY: Concepción, de San Juan,** venció a **Unión Vecinal de Trinidad** por 8 a 6, por penales, adjudicándose el **Campeonato Internacional de Hockey sobre Patines** que se realizó en **San Juan.** El encuentro había finalizado 3 a 3, debiéndose recurrir a un tiempo suplementario y finalmente, al persistir la igualdad, a tiros penales. El tercer puesto fue para **Concepción "B",** que goleó a **San Martín de Mendoza** por 8 a 5.

★ **PELOTA AL CESTO:** En forma auspiciosa se puso en marcha el **Torneo "Apertura"** que organiza la **Federación Capital Federal de Pelota al Cesto,** donde se registraron estos resultados: **Primera: Ciudad de Buenos Aires** 21, **Hacoaj** 55 y **Lasalle** 23, **Ballester** 56. **Cuarta: Independiente** GP, **GEBA** PP; **Lasalle** 27, **Hacoaj "B"** 41 y **Ciudad de Buenos Aires** 87, **Jockey Club** 2. **Cadetas: San Lorenzo** 5, **Santa Rosa** 40, **Ciudad de Buenos Aires** 42, **Ameghino** 64 y **Nolting** 31, **Vélez** 26. **Infantiles: Ameghino** 56, **Ballester** 25; **San Lorenzo** 36, **Santa Rosa** 34; **Hacoaj "A"** 26, **Ciudad de Buenos Aires "A"** 30 y **Nolting** 76, **Vélez** 17. La segunda se jugará el próximo fin de semana.

★ **TENIS I:** El titular de la **Asociación Argentina de Tenis,** escribano **J. J. Vázquez,** afirmó ayer que el match entre **Argentina e Italia** por la **Copa Davis 1983,** se llevará a cabo los días 8, 9 y 10 de julio próximo en el **Foro Itálico de Roma-Italia,** sobre canchas de polvo de ladrillo.

★ **TENIS II:** El tenista argentino **Alejandro Ganzábal** superó ayer en **Hamburgo** el primer turno del **Torneo Internacional de la RFA,** válido por el **Grand Prix** al vencer a **Joachim Nystroem** (Suecia) por 6-3 y 7-5. Su compatriota, nacionalizado peruano, **Pablo Arraya,** derrotó al norteamericano **Harold Solomon** por 6-2 y 6-1.

★ **TENIS III:** En **Dusseldorf** (Alem. Occid.), **España** ganó ayer la **Sexta Copa Mundial de Tenis,** al aventajar a **Australia** por 2 a 0, al vencer en los dos individuales **José Higueras** a **Mark Edmondson** por 6-2 y 6-4 y **Manuel Orantes** a **Pat Cash** por 6-3 y 6-2.

El Agresor de Massi Ahora Acusado de Homicidio Simple

PARANA, (DYN, Télam y NA).— La defensa del rugbier Luis Colliard estudia la apelación que presentará contra el fallo emitido ayer por la Justicia local, que acusó a aquel de **"homicidio simple"**, con una condena que oscila entre los 8 y 25 años de prisión, por la muerte del jugador del Atlético Inmaculada de Santa Fe. Luego del golpe, Massi estuvo más de 20 días en estado de coma, viviendo a merced a un respirador artificial.

La cámara II del Crimen había devuelto el expediente al Juzgado a cargo del doctor Felipe Celli al recibir la ratificación del deceso del joven jugador. Antes del fallecimiento de Massi los cargos que se le formulaban a Coillard eran de **"lesiones gravísimas"** y, en ese caso, la pena era considerablemente menor ya que oscilaba entre los 3 y 8 años de prisión.

● **PROXIMO PASO**

Cumplido el trámite de este cambio de denominación de la causa las actuaciones volverán a la Cámara que deberá resolver la fecha en que recibirá en audiencia el escrito de la defensa de Coillard, en relación a la apelación presentada contra el procesamiento yprisión preventiva del jugador del Paraná Rowing Club.

Si bien se conoció el fallo, el abogado defensor de Coillard, Silvano Santander (h), relizó un estudio del mismo aunque no se dio a conocer cuál será el tenor del escrito de defensa.

Seguramnte, para la calificación del delito, el juez Felipe Celli ha tenido en cuenta el resultado de la autopsia efectuada al cadáver de Cayetano Massi, en Santa Fe y cuya determinación forma parte del expediente, según se especulaba ayer en medios judiciales de esta ciudad.

Ahora solo resta esperar la setntencia definitiva. Mientras tanto, Coillard continúa detenido en una unidad carcelaria de esta ciudad.

El Consejo Amenaza Desconocer a Hagler si no Pelea a 12 Rounds; "Martillo", a Punto y Habrá TV

ROLDAN, EN MEDIO DEL BARULLO

PROVIDENCE, Estados Unidos (Especial).— El Centro Cívico de esta ciudad será el escenario de la gran velada boxística prevista para el próximo viernes. En el encuentro central se medirán Marvin Hagler y Wilford Scypion por el título unificado de los medianos (el Consejo exige que sea a 12 rounds y amenaza con desconocer al campeón si no cumple). En el semifondo, que se iniciará a las 22.30 hora argentina y será televisado en directo por canal 11, chocarán Juan Domingo Roldán y Teddy Mann. Este último aparece como un rival de fuste. Sus antecedentes lo hacen respetable.

El Consejo Mundial de Boxeo informó en México que el combate entre Hagler y Scypion no podrá pactarse a la distancia de 15 rounds porque sus reglas no lo permiten. Si la AMB y las cadenas televisivas imponen su voluntad y la pelea no se disputa a 12 asaltos, amenaza con desconocer como campeón a quien resulte ganador.

Por ahora, los organizadores confían en hallar una solución para el entuerto pero la cosa no es tan fácil de arreglar, teniendo en cuenta que los zares de la TV manejan este negocio.

"Martillo" Roldán, ajeno a estos inconvenientes, se movió ayer en un gimnasio próximo al hotel donde se aloja y hoy hará guantes con un sparring norteamericano. Su condición física y su ánimo para la pelea con Mann son sencillamente excepcionales.

En cuanto al historial del norteamericano, es bastante interesante. Tiene 27 años y un record que incluye 38 peleas, con 27 triunfos y 11 derrotas. Debutó como profesional el 24-8-77 noqueando en tres vueltas a Joe Washington y perdió el invicto en su pelea número cinco, por puntos ante Jerome Jackson, el 16-1-78.

Mann, pese a perder, resultó serio rival de Bennie Briscoe, Ernie Singletary y Bobby Czys. Su campaña sufrió un serio bajón en 1982 pero se lo considera —de todos modos— adversario de riesgo para Roldán.

En sus últimos cinco combates, Mann venció por puntos a Yamal Abubakar y a Ronnie Heats para perder por decisión frente a James Green y John Collins, y por nocaut técnico —su única derrota categórica— ante Dukw Dewitt. Este encuentro fuvo lugar el 20 de octubre pasado en la ciudad de White Plains. Mann nació en Filadelfia y es de origen irlandés. Actualmente está calificado como "primera serie" en Estados Unidos.

La pelea entre Hagler y el americano, según se anunció, dará comienzo a las 22.30 (hora argentina) y será televisada en directo por canal 11 de Buenos Aires, que también pondrá en pantallas —a continuación— el choque entre Hagler y Scypion.

SORIA DICE QUE LO TIENEN DE "PUNTO"

Entre quejas por lo que consideró "un despojo" en su pelea del viernes pasado frente a José Narváez y la esperanza de dejar una buena impresión en Sudáfrica, donde peleará el día 17, se extendió un interesante monólogo del campeón argentino de los gallos, **Ramón Soria.**

"Lo que me hicieron los jurados y el árbitro en La Rioja no tiene nombre. Dominé durante casi todo el combate y en un par de pasajes lo tuve a tiro del nocaut. Pero no hay nada que hacer. Cuando es visitante lo toman de "punto". Una tarjeta a favor, otra igualada y otra en contra es algo así como un lavado de manos general. Sí hasta tuve que soportar que me descontaron un punto por golpe bajo después de avertirle al referí que Narváez se acomodaba el pantalón a la altura de las tetillas. Parece un chiste, pero a mí ese empate me quitó la posibilidad de ganar el título sudamericano. Ahora me voy a Sudáfrica —viajo hoy— y espero que ese tal Welille Knosunkull no pelee con ventaja..."

Ballas: "Estoy Harto de Perder el Tiempo"

"Los bolsillos gordos, las malas compañías y las copas son los peores enemigos que tiene el boxeador. Y reconozco que yo caí en casi todas las tentaciones que vinieron de la mano del título del mundo. Por suerte solo tengo 25 años y puedo recuperar el tiempo perdido. Eso sí, no pienso hacer ninguna promesa. Los resultados que consiga de aquí en adelante serán mi mejor juez..."

Las reflexiones pertenecen a **Gustavo Ballas.** El ex campeón mundial gallo junior estuvo ayer de paso por Buenos Aires y aprovechó para entrenar y hablar de su futuro. **El jueves enfrenta a Félix Colman en Posadas y el sábado 11 de junio reaparecerá en el Luna Park ante el titular nacional mosca, Adrián Román.** Tuvimos la ocasión de observar su tarea en el gimnasio y después conversamos con él. Dijo cosas interesantes. Vale la pena contarlas.

—"Paco" Bermúdez dice que ya no puede controlarte, que tus "desapariciones" son cada vez más frecuentes, que los amigos de la fama arruinaron tu carrera, que...

—Y sí, el maestro tiene razón. Sería inútil negarlo o buscar excusas. Hay personas que me perjudicaron, pero nadie más que yo mismo. No he sabido decir que no a las malas influencias, a las compañeras de turno, a los tragos. Ni siquiera me sirvió el ejemplo de otros campeones que se malograron. Lo único positivo de todo esto es que tengo solo 25 años. Nicolino fue campeón a los 28.

—¿Cómo se desarrolla tu vida ahora; invertiste bien el dinero ganado?

—Vivo con mi esposa y mi hija en Mendoza. Y engordo una barbaridad. El aire mendocino me mata; llego a casa después de entrenar y asalto la heladera. En cuanto a la plata, no hay mayores problemas. Compré 6 casas y dos terrenos, que me dan una buena renta mensual.

—Pedroza, Watanabe, Laciar, Hilario Zapata, Luis Ibáñez. ¿Qué te sugieren estos nombres?

—De Pedroza ya me olvidé. A Watanabe me gustaría encontrarle otra vez; él fue quien tiró abajo una gran ilusión y buena parte de mi popularidad.

Se habló de pelear con Zapata en Panamá y con Ibáñez en Lima. Pero no hubo ofertas y los dos son zurdos; esos rivales no me interesan demasiado. ¿Laciar? En 1980 le gané con mucha facilidad. Hoy él es un gran campeón, pero no podría con el "mejor" Ballas...

—¿Podremos volver a ver al "mejor" Ballas?

—Creo que sí; es cuestión de tiempo. De a poco voy poniéndome en órbita. Quiero ser campeón del mundo otra vez y sé que puedo. Además, estoy harto de escuchar la palabra "ex"....

Ballas en el Luna. El gran boxeador aún está vigente.

ORONO VOLO MAS ALTO

CARACAS, (AFP).— El campeón supermosca del Consejo Mundial de Boxeo, el venezolano **Rafael Oronó**, retuvo anoche su corona al derrotar por decisión unánime al primer retador, el mexicano **Raúl Valdéz.**

Orono, boxeando a distancia, supo aprovechar su mayor envergadura golpeando con precisión al rostro de su oponente, que valientemente trató de cercarlo, pese al castigo, buscando definir la pelea por la vía rápida.

Al final del combate los jueces fallaron así: 120-113; 118-114 y 117-112.

La pelea, pactada a 12 rounds, fue deslucida. La mejor contribución a ello fue el hecho de que el mexicano sea zurdo e incomodó. El árbitro le anotó cuatro golpes prohibidos y terminó con dos heridas: una sobre la ceja derecha y otra en el párpado izquierdo.

CALDERAS - QUEMADORES COMBIMATIC

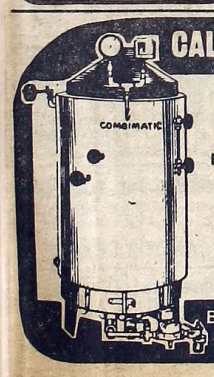

CALDERAS PARA FLUIDO TERMICO
CALEFACCION - VAPOR - AGUA CALIENTE
REPUESTOS - CAÑOS - VALVULAS - ACCESORIOS
BOMBAS ROWA - PELTON - SOLENOIDES - TRANSFORMADORES - CONTROLES
PENN - CALOVENTILADORES - ELECTRODOS - BOBINAS - TABLEROS
TECNICA INDUSTRIAL ARGENTINA
ASESORAMIENTO TECNICO SEGURIDAD EN CALDERAS
INSTALACION - SERVICE - REPARACIONES
ENVIOS AL INTERIOR - EXPORTACION
BOLIVAR 354 - Bs. As. Tel. 30-2854 - 33-3494 y 34-0220
PRECIOS SIN COMPETENCIA

MAQUINISTA
Para COMPRESOR DE AMONIACO
Presentarse de 9 a 18 hs. en:
CABILDO 1738
AVELLANEDA

LAS TOALLAS DE TELA ESTAN PROHIBIDAS...

La ordenanza 33266 exige en sus baños sin excepción **JABON, TOALLAS DE PAPEL, PAPEL HIGIENICO Y CESTOS.** "Valot" soluciona su problema con un costo mínimo en todo baño para personal o público (Empresas Públicas o privadas, Instituciones, Escuelas, Hospitales, Clubes, Gastronomía en general).
Al instalar el sistema Valot jamás le faltará jabón, toalla, y papel higiénico en el baño.

Concentrado Antiséptico - Antivándalo
practibón®
Con triple traba antirrobo.

Toallas siempre limpias
solo una®

Usted seca sus manos con SOLO UNA. Económicas. Evitan el contagio. Dispensers inviolables. Transparentes.

Papel higiénico Pre-cortado
solo una®

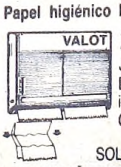

Jamás volverá a faltar papel higiénico en sus baños. En porciones precortadas e intercaladas de papel doble hoja. Evita el abuso. Carga equivalente a 7 rollos.

SOLICITE DEMOSTRACION SIN CARGO,
EN SUS BAÑOS DE MAYOR MOVIMIENTO AL 37-0041/8 de 7 a 21 hs.-

VALOT
Higiene garantizada
Rivadavia 1170 (1033) Bs. As.

SOUVENIR S.A.

PESE A LAS CONTRAS, MANSILLA NO PIENSA BAJAR LOS BRAZOS

LAICESTER, Inglaterra, (Télam).— Ya de regreso a Inglaterra, tras haber desertado en el "Gran Premio de Roma", disputado el domingo último en Valleunga, Italia, el piloto argentino Enrique Mansilla confesó su decepción por la falta de resultados que ha sufrido hasta el momento en el Campeonato Europeo de Fórmula Dos.

"Las cosas no pueden seguir así —expresó—. **No trabajamos lo suficiente y por eso no se dan los resultados. No quiero echarle toda la culpa a los neumáticos Bridgestone, pero no están teniendo un buen comportamiento, sobre todo cuando hace mucho calor, como sucedió en Roma, y como probablemente, ocurrirá en las próximas carreras del campeonato".**

Mansilla anticipó que solicitará una reunión para los próximos días con los máximos directivos de la empresa japonesa, para plantear este hecho. **"Voy a pedirles que trabajemos más en conseguir un compuesto adecuado para correr; que se busquen resultados, en vez de usar las carreras como campo de experimentación. Así, siempre estamos un segundo detrás de los punteros",** manifestó el argentino.

Mansilla agregó que no había podido participar en los ensayos realizados en Mugello, en los cuales no surgieron resultados positivos, ya que en solo 35 vueltas su coequipier Lamberto Leoni había roto los dos autos del equipo que regentea James Gresham.

"Yo quiero trabajar, esforzarme, porque sé que es la única manera de lograr resultados. Los motores que me dan son buenos y el chasis también, aunque habría que desarrollarlo un poco más, adecuándolo a las Bridgestone, porque está balanceado en base a las gomas Michelin", explicó.

También relató los problemas del domingo último. **"El motor era nuevo, pero como no tenía adherencia con los neumáticos, lo exigí mucho tratando de mejorar. Entonces apareció una pérdida de aceite".**

Sin embargo, Mansilla aseguró que no está dispuesto a bajar los brazos. **"Indudablemente, el problema económico tiene bastante que ver con todo esto, pero voy a seguir luchando, para tratar de revertir esta situación",** finalizó.

Benamo Tratará de Romper la Mala Racha en Mónaco

VERESE, Italia, (Télam).— El piloto argentino Enrique Benamo, finalizó un intenso trabajo el pasado fin de semana junto a su coequipier, el italiano Emanuele Pirro en el autódromo San Cristóforo de Varanao.

En los ensayos se pusieron a punto muchos elementos del chassis del nuevo Ralt RT5 del equipo MC Motorsport, con miras a la competencia de Montecarlo de la Fórmula 3 Europea, a realizarse el sábado 14 del corriente.

Los tiempos de vuelta de ambos volantes fueron muy similares y muy cercanos al record. Pirro cronometró 49s 82/100 en tanto que Benamo concretó su mejor vuelta con 49s 84/100.

La escudería que dirige el italiano Mario Crgnula aprovechó la suspensión de la carrera alemana que debía efectuarse en Kassel Kalden, para ensayar a fondo los autos que se presentarán en Mónaco, el sábado previo a la carrera del campeonato mundial de Fórmula 1.

¿QUE PASA CON MARTINEZ BOERO EN EL TC?

Hora de Definiciones

Tras la competencia del domingo pasado en el circuito "Grubein" de Bahía Blanca, una tensa calma se observa entre pilotos y concurrentes del Turismo Carretera. Pero para los allegados a la categoría más popular del automovilismo deportivo argentino, **"es la tranquilidad que precede a las grandes tempestades".**

Eso en buen romance significa que son muchos los protagonistas de las competencias ruteras, que tratarán de lograr explicaciones sobre cuáles son las reales causas que originan las presiones que está sufriendo la categoría, que en los actuales momentos, reúne multitudes en los circuitos.

La ausencia del campeón, Jorge Martínez Boero en Bahía Blanca, podría ser el detonador de una situación que si bien algunos prefieren ignorar, la mayoría está decidida a enfrentar.

El comunicado del Quilmes Automóvil Club (que casi nadie recibió) se refiere vagamente a que **"retira el auto momentáneamente de las competencias, de común acuerdo con el piloto, hasta tanto se aquieten los ánimos y en bien de la unidad, para que la concordia reine en la categoría".**

Pero el texto no convence a nadie. Martínez Boero habría tenido palabras críticas sobre un presunto retorno de los equipos oficiales de fábrica en el Turismo Carretera, especificando que: **"El Turismo Carretera volverá al ostracismo que tenía antes, ya que será imposible ganarle".**

La alusión, estaba dirigida al nuevo equipo de la marca del óvalo, cuyos autos conducen Juan María Traverso y Oscar y Antonio Aventín, con la preparación del "Polaco" José Miguel Herceg. Ello, según trascendidos, habría originado que el preparador, retirara el motor que equipaba al auto del Quilmes Automóvil Club y el "Gaucho" perdiera su montura.

De confirmarse los rumores, surgiría con caracteres indelebles la palabra injusticia, ya que fue precisamente Martínez Boero, con la conquista del título el año anterior, quien devolvió a los primeros planos entre los preparadores del Turismo Carrera a Hercerg, quien no trabajaba en la categoría, desde 1979, cuando los autos de Pacheco, dejaron de competir oficialmente, luego que la Comisión de Concesionarios, tuviera problemas de orden reglamentario, con la Comisión Técnica de la Asociación Corredores Turismo Carretera. En aquel entonces, Juan María Traverso, Héctor Luis Gradassi, Esteban Fernandino y Ricardo Iglesias, eran los pilotos oficiales.

Hace una semana, Traverso dijo en CRONICA que él estaba recibiendo aún los ramalazos de aquel enfrentamiento, cosa que nos pareció injusta y como tal, el piloto de Ramallo reflejó su parecer en nuestras páginas.

Ahora, al parecer, la misma situación se produce, pero al revés. Si Martínez Boero está sufriendo algún tipo de represalias extradeportivas por emitir su opinión, se desatarán una serie de enconos, que a nada conducirán.

INDIANAPOLIS: EL OVALO ALISTADO PARA LA RONDA

INDIANA, Estados Unidos, (AP).— El próximo sábado 14 de mayo, comenzarán oficialmente las pruebas de clasificación para participar en la edición 1983 de las clásicas "500 Millas de Indianápolis", competencia correspondiente a la Fórmula Championship de Estados Unidos, que se concretará el domingo 29.

Antes de que una máquina pueda dar su primera vuelta al óvalo de 4 kilómetros, debe recibir la aprobación técnica obligatoria del Automóvil Club de Estados Unidos. El primero en completar la inspección, fue el Eagle con motor Chevrolet 1982 del novato Steve Chassey, de 38 años, veterano de otras competencias menores. Chassey es uno de los 22 novatos que tendrán que clasificar para ser incluidos entre los 33 competidores.

Entre otros automóviles que iniciaron la inspección, estuvieron los de Pancho Carter, Gordon Johncock, Rick Mears, Herm Johnson, los hermanos Gary y Tony Bettenhausen.

EL TC 2000 PROTAGONISTA DE COMPETENCIA BENEFICA

La Federación Regional Nº 1 de Automovilismo Deportivo adherida a la Comisión Deportiva Automovilística del ACA, hará disputar el próximo domingo en el autódromo municipal, una jornada a total beneficio de los afectados por las inundaciones que azotan el noreste del país.

La programación incluirá competencia de Turismo Competición 2.000 cm³ y la Fórmula Entrecor (sucedánea de la Mecánica Argentina, Fórmula 2 y que nuclea a participantes de Entre Ríos, Córdoba y Santa Fe). Ambas categorías contarán con puntaje para los respectivos campeonatos.

La Municipalidad Metropolitana y la Policía Federal, han comprometido su más amplia colaboración a través de sus servicios. La Cruz Roja Argentina, verificará la recaudación y canalizará la entrega de las sumas correspondientes para los damnificados. La actividad comenzará el domingo, a las 10.45, y ambas categorías utilizarán el circuito 9 de 3.245,50 metros.

crónica CLASIFICADOS

10 COMPRAS Y VENTAS VARIAS (Cpra. - Vta.)

COMPRAS (10)

RULEMANES compro Tel. 855-7840.

15 SERV PROFESIONALES CONSULTORIOS-VARIOS (Ofrecidos - Cpra. - Vta. - Alq.)

OFRECIDOS (15)

DENTADURAS, "SONRIA YA" Nuevas fijas $ 5.000.000, rotas, reformas, extracciones, implantes en el acto. Bulnes 1910 PB. 84-6049/97-4113, de 8 a 21 hs.

27 OFICIOS VARIOS Y OPERARIOS (Pedidos - Ofrecidos)

OFRECIDOS (27)

COCINERA se ofrece. 921-5675.

CHOFER se ofrece c/ref., desp. 16 hs. y Sáb. y dom. 392-4795. Sr. Caram.

crónica CLASIFICADOS

28 CASAS Y DEPTOS. DE VERANEO (Cpra. - Vta. - Alq.- Perm. - Transf.)

PEDIDOS (28)

A 5/7 MILL. much. cama 18/45 añ. sale sáb. Baradero 253. 67-4922.

MUCHACHA cama $ 8.500.000 matrimonio solo. Laprida 1126 3º '17' Tel. 825-1785.

crónica CLASIFICADOS MUNRO L.N. Alem 2601 esq. Jose Hernandez 762-3935

33 AGRADECIMIENTOS PERSONAS BUSCADAS

GRACIAS Espiritu Santo. Lily.

AVISOS AGRUPADOS · ORO · PROFESIONALES · ORO · COMPRAS Y VENTAS · ORO · COMPRAS · ORO

PERSONAL PROFESIONALES TECNICOS EMPLEADOS OPERARIOS PEDIDOS Y OFRECIDOS

crónica CLASIFICADOS LANUS Av. San Martín 2715 Lanus Oeste

OFICIALES MECANICOS DE MANTENIMIENTO

Con amplia experiencia en máquinas envasadoras automáticas. Con experiencia mínima 3 años en Industrias Tabacaleras - Cosméticas - Farmacéuticas y/o Alimenticias para importante Empresa zona Escobar. Importante residir zona Norte Pcia. Bs. As.

Excelente remuneración. Presentarse de 9/14 hs en: Lavalle 1382 2º piso Capital

CURTIEMBRE CUEROS CAPRINOS Necesita DESFLORADORES MAQUINA DE 600 mm Presentarse hoy y mañana de 7 a 11 hs. en: SAN LORENZO y BOLAÑOS (Lanús Este)

COMPRAS Y VENTAS EN GENERAL

crónica EN PLENO CENTRO LAVALLE 742 Loc. 2-3 392-1559

LINIERS ORO Plata - Brillantes - Rolex AV. RIVADAVIA 11.292 Sábados Abierto 1/2 día

ORO CORRIENTES 2832 CASI ESQUINA PUEYRREDON 18 KL. PAGO HASTA $ 3.000.000 EL GR. EN ALHAJAS ANTIGUAS CON BRILLANTES

CORRIENTES 2813 ORO A Metros AV. PUEYRREDON 18 KL. PAGO HASTA $ 3.000.000 EL GR. EN ALHAJAS ANTIGUAS CON BRILLANTES

ORO CONSTITUCION Dentro Estación Alhaj. Antig. Brillant. $ 3.000.000 x Gr. BRASIL 1128 Local L y L

ORO LOMAS DE ZAMORA Brillantes-Antigüedades hasta $ 1.500.000 p/gr. LAPRIDA 141 Máxima Cotización - Compro a Comerciantes

ORO PUEYRREDON 512 Casi esq Corrientes SUPERAMOS CUALQUIER PRECIO Y PAGAMOS UN ADICIONAL POR HECHURA 18 KL PAGAMOS HASTA $ 3.000.000

LANUS ORO PAVON 4612 $ 1.800.000 Gr. ALH. ANT. TV AUDIO ETC. Pegado al Banco Español

MORON JOYERIA SAVOY II ORO ORO $ 3.000.000 x gr en Alhaj Antig c Brillantes ORO $ 1.250.000 x gr (FINO) y Todo tipo de Oro en desuso SARMIENTO 892 Frente Estación LADO RIVADAVIA (NO CONFUNDIR)

ORO $ 1.200.000 ALH. ANT PUEYRREDON 145 Loc. 11 FRENTE ESTACION ONCE

PROFESIONALES

crónica CLASIFICADOS LOMAS DE ZAMORA H. Yrigoyen 10225 243-8628

VENEREAS - PIEL - GLANDULAR Dr. Brito (méd.) 9-19 hs. Corrientes 1438. 2º "E". 46-8194. Est. Subte Uruguay AMBOS SEXOS

ENFERMEDADES DE LA SANGRE - PIEL VIAS URINARIAS Dr. Cortondo Médico, De 9 a 12 y de 15 a 21 horas Saavedra 22 P.B. "B" - 48-0401 (Plaza Once)

SECUESTRARON A MANIZAL EN LA RUTA A SAN VICENTE

La última carrera del domingo en San Isidro se disputó después de las 21.30 y previo pasar por la ducha el caballo Manizal fue subido al remolque que le sirve de casa rodante rumbo al haras de su propietario ubicado en el partido de San Vicente. El viaje se desarrollaba sin problema alguno hasta llegar a la localidad de Domselaar, en plena ruta 210. Se puso a la par del rodado un automóvil y con las características propias de un asalto en un lugar descampado, obligaron a detener la marcha. Con la contundencia de 2 armas de fuego encañonando al chofer y al peoncito de Manizal, no hubo posibilidad de resistencia alguna de los involuntarios protagonistas, obligados a descender del vehículo y a mantenerse en ese lugar hasta un tiempo prudencial, el necesario para que no quedaran ni rastros del "trailler" con Manizal en su interior. El peón y su acompañante quedaron al costado de la ruta sin salir aún de la sorpresa causada por ese insólito episodio.

La una de la madrugada del lunes con el frío haciéndose sentir, hasta que consiguieron que lo trasladaran al primer centro urbano de las cercanías. Así es que arribaron a Alejandro Korn, donde radicaron la denuncia del robo. Anoche requerimos noticias en la subcomisaría de la mencionada localidad bonaerense, donde nos confirmaron la existencia de la denuncia, pero las investigaciones realizadas hasta esos momentos no habían arrojado resultado favorable para localizar a los secuestradores de Manizal.

Aunque el caso no llegará a revolucionar el mundo hípico como sucedió con Shergar, el ganador del Derby propiedad del Aga Khan, que durante semanas y semanas movilizó la policía irlandesa, la edición local del caso Manizal pondrá en aviso de los peligros de las rutas para esta clase de asaltos. Será cuestión de esperar las horas protectoras del día.

Mientras tantos, los dirigentes de la caballeriza Yacaré, cuyos colores defiende Manizal, seguramente estarán agotando todos los medios para recuperar al hijo de Mantecón y Nyasa, poseedor de una campaña bastante estimable, con la única defección en el compromiso del domingo que lo mostró entre los NP. Las esperanzas no están perdidas, porque está siendo rastreada la zona del secuestro y en una de esas Manizal aparece vivito y coleando, ajeno a todo, aunque tal vez extrañando la comodidad del box y la ración.

Una Corrida de Gran Mérito Registraron los Cronometristas en la Mañana del Argentino

PROBLEMAZO PARA GANARLE: 1'38"

Extraordinaria corrida la de Problemazo en la pista palermitana: clavó 1'38" la milla, llegó en 12"3/5 e impresionó mucho mejor que un Té de Tilo que "se moría" en el final. Veamos la información completa:

(Pista grande, normal)

PROBLEMAZO, V. Sanguinetti, 1.600 en 1'38" con 12"3/5 de final; TE DE TILO, J. Srur, 1.600 en 1'39", últimos 1.000 a la par de ES BLANCA, A. Tarraño en 1'3" con 14" de final, dominando por dos cuerpos la primera; REALMENTE, H. Libré, 1.000 en 1'2"; DEPORTIVA, J. Batruni, 1.400 en 1'30", últimos 800, a la par de PRINCESA DEL MAR, J. Fernández, 800 en 50"2/5; CASADISTANTE, H. Uñates, 1.000 en 1'2/5 últimos 800 a la par de ESTORIL; D. Pascuarello en 48"; FRAU LAMANCHE, J. Srur, 2.000 en 2'19"3/5 de los 3.000 a los 1.000; MUÑECO BRAVO, E. Liceri, a la par de CALDEY, L. Calvete, 800 en 48"1/5, con 12"3/5 de final, dominando por tres cuerpos el primero; ECLIPSIS, L. Calvete, 1.000 en 1'3"3/5, TROIKO, R. Moli, 800 en 49"; LIGERAZO, H. Libré a la par de DAMA DE QUIJO, H. Correa, 800 en 50"; LOS NUEVE, M. Mercau, 600 en 35"3/5; UBICADO, V. Sanguinetti a la par de SPANISH DANCER, A. Tarraño, 600 en 34"2/5, dominando por un cuerpo el primero; CICLOPE, C. Pezoa, 500 de atropellada en 30".

(Pista auxiliar, normal)

VILLETA, I. Sequeira, 500 desde los partidores en 29"2/5; GUARDA EL OJO, H. Castro, 500 en 30"1/5.

● UNA SOLA AUSENCIA

Hasta el momento, solo registramos una deserción para el programa sanisidrense de mañana. Nuetros cronistas de pista sureños, recibieron el anuncio por parte del cuidador Espíndola de la ausencia de **Shendy** (4ª carrera el Nº 2) ya que sufrió un problema en su preparación y no quieren dar ventaja...

HIPODROMO ARGENTINO

COMPETIDORES Y MONTAS PARA EL VIERNES

1ª CARRERA A las 15.30
Pr. Elevación 1.600 Mts.
(Com. Apuesta Doble)
1 Line Up, 57 R. Cáceres
2 Hersilia 57, E. Tejedor
3 Many Prel 57, J. Oural
4 Dulce 57, J. Caro
5 Beefeater 57, C. Pezoa
5a Sincrónica 57, H. Libré
6 La Marozia 57, M. Lezcano
7 Linajuda Keats 57, R. Ioselli
8 Cap Booz 57, M. Planas
9 Allá 57, X. X.

2ª CARRERA A las 16.05
Pr. Merry Lady 1.000 Mts.
(Final. Ap. Doble)
1 Celere 56, E. Romero
2 Jingle 56, A. Ferreras
3 Peciuri 56, P. Sahagián
4 Country King 56, I. Guimaraes
5 Bright King 56, M. Gómez
6 Mónaco 56, H. Costantino
7 Combes 56, V. Sanguinetti
8 Fusto 56, C. Bravo
9 Santos Bar 56, X. X.
10 Claro Gallery 56, A. Iturrez
11 Preludio 56, H. Correa

3ª. CARRERA A las 16.40
Pr. Palm 1.000 Mts.
(Com. Ap. Doble Extraordinaria)
1 Comanda 55, R. Desvard
1a Comecina 55, H. Libré
2 Ladys Hand 55, V. Sanguinetti
3 Zarpoquina 55, O. Dominguez
4 Combineta 55, J. Abregú
5 Roger Sport 55, J. Valdivieso
6 Tell Skif 55, D. Orcellet

4ª. CARRERA A las 17.20
Pr. La Pituca 1.600 Mts.
(Final. Apuesta Doble Extraordinaria)
1 Con Manucho 56, J. Srur
2 Black Wine 56, C. Cáceres
3 Viggan 56, C. Verdasco
4 Merry Song 56, V. Sanguinetti
5 Melke 56, M. Abregú
6 Vito Nervio 56, J. Caro
7 Te Respeto 56, R. Barrios
8 Fray Oidor 56, M. Lezcano
8a Maremoto 56, M. Sarati
9 Mayaco 56, O. Tévez

5ª. CARRERA A las 18
Pr. Espadaña 1.800 Mts.
(Com. Apuesta Doble Extraordinaria)
1 Caracoles 57, J. Palacios
2 Red Drink 57, J. Valdivieso
3 Salisbury 57, H. Libré
4 Cuaker 57, P. Armada
5 Al Solcito 57, R. Ballaccomo
6 Maktar 57, V. Sanguinetti
7 Congresal 57, D. Orcellet

6ª. CARRERA A las 18.40
Pr. Bacami 1.000 Mts.
(Finaliza Apuesta Doble Extraordinaria)
1 Tapador 56, H. Libré
2 Guarda Riel 56, R. Moli
3 Bell Said 56, R. Barrios
4 Alarmist 56, R. Zalazar
5 Macrolino 56, X. X.
6 Valvable 56, X. X.
7 En Turf 56, P. Garnica
8 El Viaje 56, M. Lezcano
9 Wink 56, J. Aguirre
10 D. Terminal 56, J. González
11 Ubicado 56, V. Sanguinetti
12 Indarra Vasco 56, J. Ojeda

7ª. CARRERA A las 19.20
Pr. A. Bullrich 2.000 Mts.
(Com. Apuesta Doble Extraordinaria)
1 Hostess 60, E. Liceri
2 Martincha 56, A. Giannino
3 Karta 60, C. Pezoa
4 Fair Gift 56, V. Sanguinetti
5 Double Star 60, R. Laitán
6 Van Cleef 56, W. Baez
7 Frau Ninfa 56, M. Lezcano
8 Clerical Sound 56, C. Verdasco
9 Realmente 56, H. Libré

8ª. CARRERA A las 20
Pr. Contraventora 1.000 Mts.
(Final. Apuesta Doble Extraordinaria)
1 Vanidoso 57, M. Sarati
2 Flamenco 57, H. Ponce
3 El Peregrino 57, E. Olguín
4 Buen Gatero 57, X. X.
5 Sanmoneto 57, I. Sequeira
6 Gran Realico 57, O. Iturlone
7 Tilde 57, I. Desvard
8 Run Dandy 56, M. Planas
9 Gran Encuentro 57, R. Ioselli
10 Al Aire 57, J. Figueroa
11 Encartado 57, R. Pendás
12 Borrachin 57, G. Rizzi
13 Palanquero 57, V. Pagano
14 Faraper 57, H. Libré
15 Sagazmente 57, R. Desvard
16 Con Snob 57, H. Uñates

9ª CARRERA A las 20.45
Pr. Segur 1.000 Mts.
(Com. Apuesta Doble Extraordinaria)
1 En Duque 57, R. Barrios
2 Second Dreams 57, V. Sanguinetti
3 Consiglio 57, H. Costantino
4 Efayissimo 57, P. Garnica
5 Maguila 57, J. Ojeda
6 Macaneo 57, V. Centeno
7 Gran Pepoll 57, O. Conti
8 Chantonnay 57, A. Ramos
9 Garland 55, J. Valdivieso
10 Chemineau 57, E. Olguín
11 Surestado 55, R. Moli
12 Inanimado 57, J. Caro

10ª. CARRERA A las 21.30
Pr. Leonora 1.400 Mts.
(Finaliz. Ap. Doble Extraordinaria)
1 Ivro Dancer 57, J. Igarategui
2 Water Blue 57, A. Ferreras
3 Tractorero 57, H. Capano
4 Mio 57, X. X.
4a Molino 57, X. X.
5 Noticioso 57, R. Desvard
6 Toton Viejo 57, J. Valdivieso
7 Travolta 57, V. Sanguinetti
8 Buen Pastor 57, D. Pascuariello
9 Fluandrea 57, S. Criado
10 Snow Amour 57, P. Garnica
11 Brodie 57, D. Suárez
12 Parné 57, J. Benítez
13 Moles 57, C. Verdasco
14 Neolinho 57, R. Laitán

PROVINCIA

1º	723	11º	923
2º	689	12º	142
3º	146	13º	984
4º	663	14º	725
5º	002	15º	893
6º	747	16º	460
7º	929	17º	247
8º	857	18º	623
9º	081	19º	851
10º	353	20º	694

QUINIELA

1º	595	11º	539
2º	403	12º	335
3º	458	13º	541
4º	847	14º	484
5º	287	15º	192
6º	971	16º	958
7º	668	17º	373
8º	593	18º	972
9º	200	19º	871
10º	981	20º	097

Gremios Contra Privatización

Se llevó a cabo ayer la anunciada conferencia de prensa del nucleamiento gremial del turf de La Plata, con la presencia de delegados de todas las entidades vinculadas a la actividad, asesores gremiales y representantes de la CGT y 62 Organizaciones de La Plata, Berisso y Ensenada. La reunión tuvo vigencia en la sede de los empleados mensualizados y obreros y el delegado señor Fernando Recasens abrió el acto dando a conocer la posición de los gremios coincidentes en que no debe realizarse el acto de la licitación para que la explotación del hipódromo pase a manos privadas, impugnando decididamente esa decisión del gobierno provincial. Hubo otros oradores exponiendo distintos aspectos del candente problema, abundando en detalles de los perjuicios —dijeron— que ocasionaría el traspaso del hipódrmo a empresas particulares. Hicieron notar además el descontento por el propósito de contratar a una empresa para la limpieza del Hipódromo, aduciendo que esas tareas podían ser la fuente de trabajo para mucha gente que no fue reincorporada.

● CON EL GOBERNADOR

También se informó a los asambleístas, que el gobernador señor Jorge Aguado los citó para el viernes próximo, para conversar sobre el paso que se dará respecto de la licitación prevista para 2 días antes, es decir, el miércoles 11.

Por otra parte, vale recordar que hoy en dependencias del hipódromo las autoridades informarán a la prensa respecto de la marcha del turf y el propósito de incorporar nuevos sistemas de juego, posiblemente a partir de la reunión del domingo venidero.

MIENTRAS GIRA EL GLOBO

HOY: QUIN. PROVINCIAL - 20 PREMIOS - 21.30 HS

Favoritos a la grande			El dato de CRONICA		
15	24	30	47	59	77

HOY: QUIN. NACIONAL - 20 PREMIOS - 21.30 HS.

Atrasados a la grande			Demorados a los premios		
Centena	Decena	Unidad			
1	5	0	22	46	68
28 s	28 s	21 s	32 s	29 s	21 s

Ultimas 14 grandes	
727	919
535	235
403	798
365	445
391	387
496	219
971	595

FAVORITOS:
A la grande
11-23-39
A los premios
14-28-49

Tres cifras atrasadas a los premios
Centena 2
Decena 2
Unidad 6

Ambos demorados a la grande			El dato de CRONICA		
47	48	32	78	81	93

LOTERIA DE TUCUMAN

1º	con $4.000.000.000	4196	6º	con $	5.400.000 11084
2º	" " 180.000.000	44258	7º	" "	5.400.000 27911
3º	" " 60.000.000	43383	8º	" "	5.400.000 38808
4º	" " 48.000.000	29030	9º	" "	5.400.000 44433
5º	" " 30.000.000	1324	10º	" "	5.400.000 45904

HIPODROMO ARGENTINO

COMPETIDORES Y MONTAS PARA EL DOMINGO

1ª Carrera A las 14.45
Pr. Kankam 1.000 Mts.
(Com. Apuesta Doble)
1 Boca Chica 57, O. Cosenza
2 Bec 57, H. Blanco
3 Romulinha 57, X.X.
4 Ami 57, J. Caro
5 Sicasuma 57, H. Ponce
6 Vasca Raquel 57, H. Falcón
7 Gilasal 57, H. Galeppi
8 Echando Mala 57, R. Siniani

2ª Carrera A las 15.20
Pr. Vituperante 1.000 Mts.
(Fin. Apuesta Doble)
1 Ambiente 57, X.X.
2 El Alamein 57, G. Sena
3 Selquet 57, A. Muñoz
4 Charibet 57, J. Oural
5 Whitehall 57, J. Romero
6 Fumon 57, R. Amadeo
7 Casal 57, J. Caro
8 Bump 57, J. Valdivieso
9 Tordo Quick 57, H. Libré
10 Capitolio 57, P. Armada

3ª Carrera A las 16 Hs.
Pr. Almira 1.000 Mts.
(Com. Ap. Doble Extraord.)
1 Rosalyn 57, G. Sena
2 Takawinner 57, C. Pintos
3 Gallatte 57, P.Garnica
4 Eclipsis 57, E.Liceri
5 Farofa 57, H. Uñates
6 Grand Fleur 57, P. Sahagián
7 Arimatea 57, D. Suárez
8 Luna Rosa 57, V. Sanguinetti

4ª Carrera A las 16.40
Pr. Pulines 1.400 Mts.
(Fin. Apuesta Doble Extraord.)
1 Laramie Beauty 55, M. Planas
2 Escritora 55, H. Costantino
3 Suntake 55, P. Garnica
4 Lecera 55, E. Liceri
5 Infalible 55, R. Laitán
6 Savana 56, P. Sahagián
7 La Divertida 55, C. Pezoa
8 La Lumbrerita 55, R. Moli
9 Wine Yamila 55, A. Tarraño
10 Little Stone 55, J. Caro
11 Nua 55, R. Ricoy
12 Computadora 55, M. Lezcano
13 La Estatua 55, J. Valdivieso
14 Told 55, M. Abregú

5ª Carrera A las 17.20
Pr. C. de Potrancas 1.500 Mts.
(Com. Ap. Doble Extraord.)
1 Aquilonia 55, J. Valdivieso
2 Pebeta Queen 55, V. Sanguinetti
3 Pendiente 55, V. Centeno
4 Carañuela 55, O. Zapata
5 Goldenley 55, J. Palacios
6 Era hora 55, R. Laitán
7 Apoteotica 55, E. Jara
8 Dhanaloy 55, M. Abregú

6ª Carrera A las 18
Pr. C. de Potrillos 1.500 Mts.
(Fin. Apuesta Doble Extraord.)
1 Tantalean 55, J. Valdivieso
2 Ustaritz 55, X.X.
3 Ecossaise 55, J. Palacios
4 Ruli Ser 55, H. Libré
5 Loredano 55, J. Caro
6 Marble Arch 55, J. Abregú
7 Cuadro Bot 55, M. Mercau
8 Limite 55, R. Laitán
9 Balizante 55, M. Lezcano
9a Protest 55, M. Sarati
9b Surefire 55, D. Orcellet
10 Hispánico 55, V. Sanguinetti
11 Ispahan 55, J. Maciel

7ª Carrera A las 18.45
Pr. Fort de France 1.400 Mts.
(Com. Apuesta Doble Extraord.)
1 Excel King 56, R. Latorre
2 Acrilic 56, D. Suárez
2a Festin Pagano 56, J. Michelli
3 Nile Marsh 56, M. Lezcano
4 Siga Press 56, J. Caro
5 Sr. Néstor 56, H. Libré
6 Inca Bun 56, J. Maciel
7 Suman 56, C. Pezoa

8ª Carrera A las 19.30
Pr. So Joyful 1.400 Mts.
(Fin. Apuesta Doble Extraord.)
1 Snow Clip 57, J. Viola
2 Paleon 57, R. Pedernera
3 Chantonnay 57, A. Ramos
4 Bing Kant 57, J. Palacios
5 So Brash 57, J. Abregú
6 Viñador 57, J. Banega
7 Kamil 57, G. Retorto
8 Fray Ido 57, X.X.
9 Vilameñe 57, H. Rodriguez
10 El Gigio 57, A. Tarraño
11 Tegumento 57, M. Arias

9ª Carrera A las 20.15
Qr. Big Safety 1.000 Mts.
(Com. Apuesta Doble Extraord.)
1 Cerrillano 55, M. Ledesma
2 Evocador 55, J. Batruni
3 Cenit 55, C. Pintos
3a S. Cherry 55, D. Orcellet
4 D'Angio 55, O. Tévez
5 Dr. Mariano 55, A. Tarraño
6 Los Nueve 55, M. Mercau
7 G.Caronero 55, R. Ricoy
8 Combar 55, H. Libré
8a Comotal 55, R. Desvard
9 Gaucho Pampeaño 55, X.X.
9a Vidalito 55, X.X.
10 Deep Love 55, X.X.
11 Dancing Blue 55, X.X.
12 Rocky Wood 55, E. Liceri
12a Tall Boy 55, J.Valdivieso
12b Usero 55, A. Pauleau
13 Great Chanter 55, J. Caro
13a Comprometido 55, V. Sang'tti
14 San Royal 55, X.X.
15 Envidiado 55, O. Labanca
16 Yayo Andariego 55, G. Sena

10ª Carrera A las 21
Pr. Trapista 1.200 Mts.
(Fin. Apuesta Doble Extraord.)
1 Kalmani 56, C. Pintos
1a Watkins Glen 56, J. Noguera
2 Labuan 56, G. Sena
3 El Palanquero 56, X.A.
4 Hijo Claro 56, C. Labaqué
5 Tucán Real 56, R. Quiroga
6 Fontenoy 56, O. Tévez
7 Micjey Indian 56, X.X.
8 Fray Macho 56, X.X.
9 El Rush 56, R. Cabrera
10 Once And Again 56, R. Latorre
11 Retumbador 56, J. Caro
12 Postillón 56, H. Libré
13 Vincent 56, R. Laitán
14 Ruby Silver 56, O. Telechea

CARNICEROS
REMATE TV COLOR
MAÑANA 21.30 HS.
PICHINCHA 284
Frente Mercado
Spinetto
47-8885

A CLORHIDRATANTE EL MAL DE AUSENCIA (MAT BOY) DIO EXITO Y NO PESARES

Marginador Despachó sin Pestañear a sus Rivales

Sábado palermitano con sabor de fiesta grande, dado el entusiasmo reinante y la presencia de más de 25 mil espectadores y un desenfrenado movimiento en las apuestas. Hubo emociones a raudales. Finales de hacha y tiza que se prolongraron durante los primeros cinco capítulos de la reunión. El photochart trabajó sin descanso para dictaminar la media cabeza por la que Vamos Turco le firmó la sentencia a Sango, como la cabeza que Bequeñesta puso a su favor sobre Zarmar, o el hocico que Chiruf le sacó a Soluta y de ahí a la ventaja mínima que signó el triunfo de Danebury a expensas de Shamrock y la "testa" que salvó al favorito Nashville de Rondador. Y tras tantos padecimientos premiados para algunos con dividendo y sin ese consuelo para los perdidosos, llegó la hora del éxito más claro de la jornada, el de Clorhidratante en el clásico Vicente L. Casares.

* * *

El viernes ya se sabía de la "casi" deserción de Mat Boy, un candidato incuestionable y al que los aficionados ya señalaban como el campeón de turno. La seguidilla del hijo de Matun lo llevaba a un favoritismo de 2,10 y si hubiera funcionado como en otras épocas el "descarte" ponían en esa condición al pupilo de Bani. Pero lo bueno dura poco. Mat Boy que había pasado a ocupar un vacío en el ranking, alcanzado al tope, de golpe y porrazo desapareció del mapa. ¿Cuánto valía antes de la carrera? Sin duda una alta suma de billetes verdes como para tentar a los propietarios que, lo habrán pensado poco o mucho, pero lo cierto es que Mat Boy le dijo adiós a las pistas argentinas rumbo a otros lares de donde tal vez un día el cable nos traiga noticias de sus triunfos. La Tana no quiso lolas y tampoco fue de la partida. En consecuencia quedaron siete aspirantes al Casares. La elección entre Clorhidratante y Juez de Paz se hizo muy pareja, prevaleciendo en definitiva el hijo de Practicante, aunque por escaso margen. Los que lo prefirieron tuvieron toda la razón, porque lo vieron imponerse con holgura. Cuatro cuerpos señaló el fallo y el buen tiempo de 2'15"1/%, producto del fuerte tren impreso a las acciones.

* * *

Clorhidratante venía de perder a 21 cuerpos de Mat Boy, que lo despatarró en ese intento de seguirlo y eso facilitó a Propicio para asegurarse la segunda colocación, aunque a treinta metros de la "máquina". Pero el sábado las cosas pintaban distintas. Sin el defensor del 1° de abril a la vista Clorhidratante volvía a ser aquél que hizo suyo el Nacional que debió ser de Fort de France si no se le da por hacer locuras. Y justamente en esa oportunidad le ganó a Juez de Paz, que no pudo fallar en su contra como tampoco lo consiguió en el Casares. De aquí en más, el hijo de Practicante será un punto alto de superar. Las generaciones mayores están muy disminuidas en cantidad y calidad y al del Roloza no se le puede negar esta última condición.

* * *

Otra enseñanza que dejó el Casares es el de "saber anotar", porque si todos se asustaban de la presencia de Mat Boy hubiera hecho "walkover". En cambio fueron varios los que no le escaparon el bulto y de ahí que esa importante deserción le sirvió en bandeja la victoria a Clorhidrante, al parecer condenando al segundo puesto y a Juez de Paz subir una colocación en el marcador, porque asomaba como un tibio tercero en discordia. Y para Clorhidratante, mejor dicho, para la gente del stud Roloza los 8.000 palos viejos que parecían tener asegurado se convirtieron nada menos que en 29.800. Si se hubieran achicado por esa presencia excluyente y no anotaban. Arrepentimiento para toda la vida.

* * *

San Isidro también vivió una jornada de lujo en la tarde y noche dominical. Un tiempo ideal para esta clase de espectáculos. Una fecha del mes en que todavía hay resto en las billeteras y un programa entrador fueron otros motivos fundamentales para que más de 31.000 aficionados entraran al hipódromo y ficharan como si fuera la última vez. Si esto sucedía después del 1° de junio la cifra el producto de la venta tendría menos ceros y por eso más fácil para señalarla, pero basta decir que se elevó a 800.000 dólares y como la quita es grande, quedó en caja lo suficiente como para poner contento al más exigente de los tesoreros. Integrado por doce carreras el programa arrojó un resultado favorable para la mayoría y la "temible" Cadena se la repartieron entre siete afortunados, de esos que donde ponen el ojo ponen la bala. Pero no es cuestión de alardear "sabiduría" turfística. El miércoles empieza otra con las dificultades de siempre y el pozo queda para mejor oportunidad. Claro que tampoco uno debe ser pesimista.

* * *

Hubo duelo de veloces en el cotejo central de la reunión norteña. Mil metros a puro vértigo prometía el clásico Asociación Argentina de Fomento Equino y no defraudó en ese sentido, pues los 56"2/5 impuestos al término de la lucha es testimonio de un trámite intenso, aunque la definición haya mostrado un holgado ganador. Marginador, volviendo al nivel de sus mejores realizaciones impuso condiciones haciendo valer una firme atropellada, que en cuatro saltos le permitió poner más de dos cuerpos a su favor. Cuando apareció como una tromba por el lado exterior el favorito Jet Seller era seriamente asediado por Bombon Escocés, Fumador y Flibless. Todo pintaba para que Marginador se agregara a ese cuelo sin cuartel y llegaran al disco prendidos como tapa de alfajor. No fue así, ya que el hijo de Pepenador recién comenzaba a correr; dijo "chau" y los pasó de largo. No hay que reprocharle al pupilo de Haim el que haya malogrado el favorito de Jet Seller, porque después de todo lo único criticable era su reciente quinto de Emociones, pues lo anterior valía "oro". Esos segundos puestos de Ultraje pisándole los talones, eran como para ponerle al fiado. Pero esa figuración a siete cuerpos de la pupila de Salvati enfrió un poco el entusiasmo. Sin embargo, para los que pensaron que un tropezón no es caída, esos 7,80 de sport habrán tenido el sabor de un "bombón escocés".

* * *

El "Topo" se apiló en Marginador con el que elevó a un triplete los éxitos hasta ese momento, que no tardó en ser cuatriplete mediante su triunfo en la undécima. Y si a éstos agregamos los de días anteriores. **¡Capote!**

* * *

Mañana en San Isidro serán recordados cronistas de turf fallecidos. Nombres de queridos colegas y entre ellos "Don Lucho", seudónimo que popularizara Luis Arana, que durante largos años nos acompañó en esta sección, donde destacó sus dotes profesionales y

Martingale respondió a su condición de fija, dando alegría a Etchart y Tévez, dos figuras de la vieja escuela. Triunfo festejado.

Volvió por sus fueros Clorhidratante en el Casares. Heredó el lugar que dejó vacante Mat Boy y aprovechó la bolada.

HIPODROMO SAN ISIDRO

COMPETIDORES Y MONTAS PARA MAÑANA

1ª CARRERA A las 17.30
Pr. Asociación de Periodistas
Del Turf de Buenos Aires - 1.000 Mts.
1 Ciclope 54, C.Pezoa
2 Beinante 54, N.Mezzotero
3 Lost 57, I.Gorrais
4 Lanuvio 54, E.Olguín
5 Luv 57, E.Jara
6 Gessler 54, J.Valdivieso
7 Nibelungo 57, R.Sosa
8 Araucan 57, H.Artigas
9 Cool Cat 54, O.Tabares
10 S. Heroico 54, G.Retorto
11 Zanjeador 57, H.Libré

2ª CARRERA A las 18
Pr. Tacoy Lonja - 1.000 Mts.
1 Ancient Love 57, E.Martínez
2 Struega 57, R.Salva
3 Lorlita 57, C.Vera
4 La Viajante 57, C.Velázquez
4aWicked 57, N.Palavecino
5 Maestra Pap 57, O.Conti
6 Ferrachona 57, XX
7 Mariqui Top 57, R.Pedernera
8 Aliola 57, V.Sanguinetti
9 Casablanca 57, M.López
10 Veterinaria 57, J.Igarategui
11 Zopentia 57, R.Tavella

3ª CARRERA A las 18.35
Pr. Don Lucho - 2.200 Mts.
1 Chasqueante 56, C.Pintos
2 Seba Solo 56, J.Nicolini
2aVasallo 56, R.Barrueco
3 Muñeco Bravo 56, E.Liceri
4 Fiordo 56, N.Mezzotero
5 Polonius 56, J.Repiso
6 El Extravagante 56, R.Pedernera
7 Saquiador 56, J.Benítez
8 Con Juan Manuel 56, H.Libré
9 El Americano 56, C.Domingo
9aMejorado 56, L.Cassiodoro
10 The Starsky 56, R.Siniani
11 Troiko 56, R.Molina
12 Ventoforte 56, M.Mercau
13 Riesgocyl 56, O.Cosenza
14 Chamu Barcelones 56, I.Gorrais
15 Intimo Tel 56, D.Pascuariello

4ª CARRERA A las 19.5
Pr. Jack Day - 1.000 Mts.
1 Che Tentación 57, R.Buonocore
2 Shendy 57, O.Conti
3 Just Money 57, P.Armada
4 Fija Top 57, J.Valdivieso
5 Melancolias 57, V.Centeno
6 Enguarina 57, N.Schneider
7 Revin 57, C.Vera
8 Aritz Reina 57, E.Martínez
9 Dolimar 57, R.Moli
10 Teleférica 57, O.Labanca
11 Word's Club 57, A.Medina
12 Zaruma 57, H.Libré
13 Palascinta 57, C.Gómez
13aSarmienterita 57, J.Michelli
14 Bequefe 57, J.Nicolini
15 First Born 57, O.Ayude
15aSpektra 57, J.Bretón

5ª CARRERA A las 19.35
Pr. A Palo Errao - 1.000 Mts.
1 Cabrero 57, J.Martino
2 Herb 57, C.Labeque
3 Flor de Pingo 57, R.Salva
4 El Qahir 57, J.Jarcovsky
4aFlorecido 57, J.Alvis
5 Gaucho Luz 57, O.Tévez
6 Capincho 57, J.Aguirre
7 G. Ausente 57, T.Benítez
8 Big Divide 57, J.Benítez
9 Califachu 57,J.Repiso
10 Larvik 57, L.Angulo
11 Siclo Bravo 57, C.Domingo
12 Snow Delfor 57, G.Retorto
13 Go Amnon 57, H.Ponce

6ª CARRERA A las 20.10
Pr. Dia Universal del Periodista del Turf - 1.600 Mts.
1 El Punto 57, L.Triviño
2 Sky Pride 51, M.Abregú
3 Motichampo 51, J.Benítez
4 Macht 51, R.Cepeda
5 Nebriska 51, C.Kaar
6 Longdon 53, J.Caro
7 Sábato 51, O.González
8 City Tower 57, C.Pezoa
9 Juan Polenta 54½, A.Sánchez
10 Sol y Cielo 51, R.Barrueco
11 The Empire 51½, A.Ferreras
12 Tiger Cub 53, J.Maciel
13 Ratón Mickey 54, R.Desvard
14 El Centinela 51, J.Sánchez
14aPacific 56, C.Cáceres

7ª CARRERA A las 20.40
Pr. Sordelli - 1.000 Mts.
1 Desamorada 57, H.Blanco
2 Prioritaria 57, J.Valdivieso
3 Mimada Queen 57, C.Vera
4 Lady City 57, J.Caro
5 Mon Billa 57, C.Agüero
6 Guepe 57, C.Pezoa
7 Polenta 57, J.Igarategui
7aSierra Blanca 57, A.Sandoval
8 Atosa Bar 57, O.Ayude
9 Excellent 57, O.Merlo
9aFogaril 57, J.González
10 Sin Franqueza 57, R.Laitán
11 So Beauty 57, R.Barrios
12 Thetis 57, F.Sarmiento
13 Patty Boom 57, R.Iosellí
14 Carpetea 57, H.Ponce
15 La Honorable 57, J.Sampertini

8ª CARRERA A las 21.15
Pr. Last Reason - 2.000 Mts.
1 Deportista 57, J.Corso
2 Pobre Lucio 57, A.Medina
3 Maius 57, O.Merlo
4 Hay Feo 57, M.García
5 Master Tom 57, H.Blanco
6 Emanado 57, M.Mercau
7 Pissarro 57, C.Verdasco
8 Adino Primero 57, H.Prieto
9 Donald 57, V.Sanguinetti
10 Reve 57, C.Pintos
11 Sueño Dorado 57, A.Rivero
12 Takeo Fukuda 57, J.Ojeda
13 Mauritano 57, C.Pezoa
14 Chutney 57, XX

9ª CARRERA A las 21.50
Pr. Lord Kendal - 1.000 Mts.
1 Bruja's Dandy 56, E.Liceri
2 Man's Pay 56, H.Artigas
3 Liona 56, R.Pedernera
3aUrbina 56, V.Sanguinetti
4 Helidita Queen 56, R.Quiroga
5 Luz Audaz 56, L.Triviño
6 Dukena 56, H.Galeppi
7 Mackenna 56, P.Armada
8 Boneju 56, P.Cruz
9 Divisa 56, R.Guonocore
10 Mi Estrella 56, C.Pezoa
11 No Se Vende 56, R.Barrueco
12 Solo Ella 56, XX

10ª CARRERA A las 22.25
Pr. Centauro - 1.600 Mts.
1 Bloody Mary 56, M.Abregú
2 Left Mary 56, R.Laitán
3 La Copelina 56, V.Sanguinetti
4 Christa 56, E.Jara
5 La Corola 56, XX
6 Casadistante 56, H.Uñates
7 Laura Bar 56, J.Martino
8 Abadeja 56, P.Armada
9 Boogie Dancer 56, M.Saratí
10 Legend Press 56, C.Domingo
11 Linda Cara 56, E.Figueroa
11aVilla de Avis 56, J.Ublich
12 Pintadora 56, N.Mezzotero
13 La Emperatriz 56, M.Planas
14 Ber Nardita 56, J.Valdivieso
15 Keatslova 56, J.Palacios

11ª CARRERA A las 23
Pr. N.N. De Las Carreras - 1.000 Mts.
1 Alliance 57, J.Palacios
2 Ines Francis 57, O.Domínguez
3 Cinca Glass 57, O.Labanca
4 Caballona 57, J.Alvis
5 Danaita 57, R.Quiroga
6 Blue Bella 57, J.Valdivieso
7 Frau del Rosario 57, H.Libré
8 Aku Graciela 57, C.Bertoldi
9 Blowzelinda 57, M.Jaca
9aSoneca 57, V.Sabín
10 Meya Loca 57, W.Vera
11 Miss Armor 57, O.Cosenza
12 Villeta 57, V.Sanguinetti
13 Flor Puntana 57, J.Romero
14 Alineada 57, O.Conti
14aTabiada 57, L.Zárate
15 Cervina 57, R.Laitán
15aVacante 57, A.Cervantes

Metalúrgico Sigue Invicto

MONTEVIDEO, 9 (ANSA).— El potrillo Metalúrgico mantuvo su título de invicto y dio razón al favoritismo de la cátedra y los aficionados al imponerse en el clásico "Francisco y Aureliano Rodríguez Larreta" disputado en el hipódromo Nacional de Maroñas.

El ganador un tostado, dos años, hijo de Good Manners y Donzisport, conducido por el jockey Carlos Gómez logró un guarismo de 1'17"3/5 para cubrir los 1.300 metros de la prueba aventajando por un largo y medio a Dombal, que por dos cuerpos y tres cuartos se adelantó a Strong Kid; a cinco cuerpos llegó Majestic Word, cuarto y último.

Metalúrgico pagó como único dividendo a ganador nuevos pesos 2,50. Mientras que la combinación ganadora 3-1, (Metalúrgico-Dombal) dio 4,70 por boleto.

CRONICA PORTUARIA

ENTRAN HOY

Nombre	Pabellón	Procede	Carga	Giro	Hora
C.de M.Plata	Argentino	Montevideo	Pasaje	Dna. Sur	7.30
B.Tria	Japonés	Montevideo	General	Dna. E	7.30
Río Calingasta	Argentino	Santos	General	Dique 4	16
T.del Fuego	Argentino	Montevideo	General	Dna. Norte	17.30
B.Zaphir	Noruego	Amberes	General	Dna. D	18.30

SALEN HOY

Nombre	Pabellón	Sale de	Carga	Destino	Hora
C.de M.Plata	Argentino	Dna. Sur	Pasaje	Montevideo	21
Atlantic	Uruguayo	Dna. Sur	Pasaje	Colonia	8
Ing. Reca	Argentino	Dna. Inflam.	Lastre	Recalada	—
Dorli	Liberiano	Dique 1	General	Montevideo	19
Río Abaucán	Argentino	Dna. B	General	Santos	20
Alte. Storni	Argentino	Dna. C	General	Montevideo	21

LA PAVADA

Pasado mañana ***asumirá la gerencia artística de canal 11*** *el señor Jorge Heymann,* ***veterano ejecutivo de esa teleemisora,*** *actualmente en ATC, a cargo de la división operaciones. Heyman* ***reemplaza al señor Alfredo Scalise, ascendido hace días a director general.***

* * *

El próximo domingo ***en el kartódromo de Ayacucho,*** *en la provincia de Buenos Aires, habrá carreras de automóviles* ***y en esa ocasión será de la partida el periodista Oscar Otranto.*** *¿Hará lo mismo que Pernía,* ***que dejó el fútbol por los fierros?***

* * *

Tal como informáramos hace más de un año, Osvaldo Antonio Anania ***radicado en Mar del Plata,*** *inició acciones judiciales contra ATC* ***por el uso del nombre "60 minutos",*** *que él* ***tiene registrado*** *desde hace mucho. Ahora la justicia* ***falló a su favor,*** *ordenando al canal de la calle Tagle* ***a que deje de utilizar ese nombre y, además, pague 220 millones de los nuevos al titular de "60..."*** *como indemnización. La medida judicial* ***llegó tarde,*** *pues el noticiero del canal decano* ***ya cambió de nombre...***

* * *

Eufórico *está Eduardo Bergara Leumann por la* ***"posición"*** *que logró su "Botica de tango", ciclo de canal 11 por él animado y producido,* ***en dos ratings del pasado mes, que lo ubicaron en segundo lugar.*** *Pero más contento está por saber que los videos-tapes de su* ***nueva Botica ha sido vendida a varios países de nuestra América,*** *donde no solo se promociona nuestra música,* ***sino también su talento.***

* * *

Rodolfo Zapata, ***el que parece haberse olvidado de la gorda,*** *cumple hoy* ***51 años*** *y lo festejará en familia. Pero a todos los que la componen, su mujer y numerosos hijos,* ***agrega a Catalina, su inseparable compañera.*** *En este caso como en otros y cuando alguien* ***le pide que aclare de quién se trata,*** *pensando en alguna relación sentimental,* ***Zapata dice que se trata de su inseparable guitarra,*** *así bautizada por él.*

* * *

Ayer hubo dos visitas ***"estruendosas"*** *en los programas del mediodía en ATC. A "Cordialmente", que conduce Juan Carlos Mareco,* ***el ex "Pinocho",*** *concurrió especialmente invitado* ***Jorge Martínez*** *mientras que a "El show de la vida", que anima Juan Alberto Mateyko lo hizo* ***Verónica Castro.*** *Pero el* ***"encuentro"*** *que muchos aguardaban* ***no se produjo, ya que don Jorge se retiró de la planta a las 14.42 y Verónica llegó a las 15.18.*** *La otra invitada* ***(en este caso del "Muñeco")*** *fue Mariquita Gallegos,* ***quien sí se encontró con Mareco*** *(padre de su hijo Damián) con quien* ***dialogó amablemente,*** *como también lo hizo después con Mateyko,* ***su pareja hasta hace tres años.***

Liz y Burton "Destrozados" por la Crítica Teatral Neoyorquina

NUEVA YORK, 9 (AP).— Con comentarios casi unánimemente desfavorables recibió la crítica la versión de "Vidas privadas", de Noel Coward, con Richard Burton y Elizabeth Taylor en los papeles protagónicos.

Aunque en la función de estreno abundaron las tiaras de diamantes y luego de la presentación hubo ovaciones y brindis en una recepción, los críticos trataron despiadadamente a la pareja.

"Vamos, una vergüenza", escribió Douglas Watt en el "Daily News", en tanto Clive Barnes, del "New York Post", sostuvo que la puesta en escena **"hasta tuvo relámpagos de mediocridad".**

Frank Rich, del "New York Times", dijo que **"desde el principio, la producción no pretende ser otra cosa que una calculada aventura de negocios".**

Ni los astros y el productor de "Vidas privadas" pudieron ser localizados para que comentaran las críticas.

Luego del estreno, en una fiesta que se ofreció al elenco en un restaurante del Central Park, sin embargo, Bufman reconoció que **"aunque sería lindo obtener buenas críticas"** la taquilla **"no ha fallado"**

A la fiesta, Liz Taylor concurrió acompañada por su novio, el abogado azteca Victor Luna.

MANCERA DEJA "VIDEO SHOW"

Divergencias Entre Pipo y los Productores

Aunque sus protagonistas anoche prefirieron marcar un compás de espera sobre la resolución final, lo cierto es que **la de hoy será la última emisión de "Video-Show" con la co-animación de Nicolás Mancera,** quien se despedirá del ciclo al que ingresó hace tan solo un mes. Al parecer entre los productores y el animador han surgido serias dificultades, **insalvables,** y aquellos decidieron abonarle íntegramente su contrato, que aún se extendía por casi dos meses más, y dejarlo finalmente en libertad.

De ahora en más, "Video Show", será conducido por las tres mujeres que, al comienzo, iban a ser las **"colaboradoras"** de don **"Pipo".**

Para conocer la verdad de la propia boca de Mancera, lo entrevistamos minutos antes de comenzar la emisión de la víspera de "Video Show".

—Quiero decirte que en este instante estamos dándole los últimos retoques al programa, nos

Pipo y CRONICA. Incertidumbre.

dijo Mancera; **desearía que dejáramos pasar un tiempo para hablar de esto y exponer el tema con más claridad y tranquilidad. Quiero decir que hay que tener tiempo para conversar sobre el tema. No debemos apresurarnos.**

—¿Pero te vas o te quedás en el programa?

—Te lo contesto en 24 horas. Llamame y no voy a tener ningún inconveniente en responderte. Es más; creo que ya para mañana estará mucho más claro el panorama. Por ahora no puedo adelantar nada, ni a favor ni en contra.

Por su parte, el productor Horacio Larrosa nos dijo: **"Confirmo lo que dijo "Pipo". Hay que esperar hasta mañana para saber algo concreto".**

—¿El programa tiene bajo rating?

—Actualmente estamos entre 6 y 7 puntos; para nosotros está bien. Hemos salido hace muy poco y nuestro estilo quizás necesite un poco más de tiempo, eso es todo.

Lo cierto es que, estamos en condiciones de adelantar **que hoy se despedirá Nicolás Mancera de "Video Show".**

Otro Aumento en las Entradas de Cine

Un nuevo incremento sufrieron las entradas a los cines. Cuatro salas cobran ya el nuevo precio de 120.000 pesos de jueves a domingo y 60.000 de lunes a miércoles. Son el Iguazú y el Santa Fe 1 que exhiben la película "El gran perdón" y el Alfa y el Santa Fe 2 que programan "Reto al destino", el filme que le significó un Oscar como mejor actor de reparto a Louis Gossett, Jr.

El bolsillo sigue sufriendo, pero no albergue demasiadas esperanzas con las otras salas céntricas, porque prácticamente todas unificarán el nuevo precio a partir de pasado mañana jueves, cuando lleguen los estrenos semanales.

De tal manera el aumento en el precio de las localidades cinematográficas fue del 20 % y la incidencia es mayor aún si se considera que hace pocas semanas habían aumentado en otro 10 %.

El Directorio de ATC se Reunirá en Asamblea General

Se convocó a una asamblea general extraordinaria del directorio de Argentina Televisora Color LS82 Canal 7, "con la única finalidad de adecuar la constitución del mismo a las disposiciones establecidas a través de la sanción de la ley 22.786", anunció ayer a la mañana la Secretaría de Comunicaciones.

La asamblea —se dijo— tendrá efecto el jueves en horario a determinarse, recordándose que el texto de la ley mencionada dispone que "ATC" actúe en jurisdicción del Ministerio de Obras y Servicios Públicos por intermedio de la Secretaría de Comunicaciones".

También se destacó que la medida resuelta por aquella secretaría "permitirá la regularización legal de ATC", de acuerdo con los lineamientos fijados por el nuevo estatuto que rige su accionar empresario.

Se informó asimismo, que esta asamblea del directorio de ATC es simplemente de rutina y que no es para tratar ningún tema específico fuera de ese.

Brillante Inauguración de "La Casa del Tango"

Asistentes al acto de anoche con el maestro Pugliese.

Se inauguró ayer a la noche, la Fundación La Casa del Tango. El acto de apertura de actividades tuvo lugar en su flamante sede ubicada en Guardia Vieja 4049 de esta capital.

El edificio perteneciente a una fábrica de paraguas hasta que fuera expropiado por la Comuna para la construcción de una autopista, consta de planta baja y primer piso. Se trata de una construcción relativamente moderna, sumamente espaciosa que, según informaron las autoridades de la entidad, se prestará perfectamente para adaptarlo a las exigencias de su nuevo destino.

En la muy animada reunión de anoche, estuvieron presentes numerosas figuras del ambiente artístico. El plato fuerte fue, indudablemente, la actuación de la orquesta dirigida por el presidente de la institución, el maestro Osvaldo Pugliese.

LICENCIA NO RENOVADA

El Poder Ejecutivo denegó ayer la solicitud de renovación de licencia presentada por el titular de la radioemisora LU-15 de Viedma, Río Negro, Jorge Hernán Romero.

En el decreto se señala que de acuerdo con "el expediente iniciado por el Comité Federal de Radiodifusión y los antecedentes reunidos, demuestran que su titular ha transgredido reiteradamente las disposiciones a las que debió ajustar su gestión".

Por otro decreto se aprobó la adjudicación de la licencia para la instalación, funcionamiento y explotación de una estación de televisión en la ciudad de Junín, provincia de Buenos Aires, a la empresa Junín Televisión SRL.

Por otra medida similar se renovó la licencia de LV9 Radio Salta, cuyo titular es la firma Radiodifusora Salta S.A. por el plazo de 15 años.

LOS CRITICOS DE CINE ELIGIERON LAS TERNAS

Ya Están los Candidatos

La Asociación de Cronistas Cinematográficos de la Argentina dio a conocer el resultado de la votación de sus socios para elegir las ternas de candidatos en los distintos rubros, correspondientes a la producción cinematográfica argentina y extranjera estrenada el año pasado. Los ganadores definitivos, qué saldrán de estas ternas, se conocerán en la reunión de entrega de premios, que se llevará a cabo en la primera quincena de junio, en un cine céntrico.

Los nominados son los siguientes: **Mejor película:** "Plata dulce", de Fernando Ayala, "La muerte de Sebastián Arache y su pobre entierro", de Nicolás Sarquis y "Ultimos días de la víctima", de Adolfo Aristarain. **Mejor director:** Adolfo Aristarain ("Ultimos días de la víctima"), Fernando Ayala ("Plata dulce") y Alejandro Doria ("Los pasajeros del jardín"). **Mejor actor:** Julio de Grazia ("Plata dulce"), Federico Luppi ("Plata dulce") y Rodolfo Ranni ("Los pasajeros del jardín"). **Mejor actriz:** Graciela Borges ("Los pasajeros del jardín"), Luisina Brando ("Señora de nadie") y Graciela Dufau ("Volver"). **Mejor actor de reparto:** Julio Chavez ("Señora de nadie"), Julio de Grazia ("Ultimos días de la víctima") y Ulises Dumont ("Ultimos días de la víctima"). **Mejor actriz de reparto:** Elena Tasisto ("Ultimos días de la víctima"), China Zorrilla ("Ultimos días de la víctima") y Olga Zubarry ("Los pasajeros del jardín"). **Mejor libro original:** Aida Bortnik ("Volver"), Nicolás Sarquis, Haroldo Conti y Luis Priamo ("La muerte de Sebastián Arache y su pobre entierro") y Oscar Viale y Jorge Goldemberg ("Plata dulce"). **Mejor adaptación:** Adolfo Aristarain y José Pablo Feinman ("Ultimos días de la víctima"), Raúl de la Torre y Manuel Puig ("Pubis angelical") y Alejandro Doria y Cernadas Lamadrid ("Los pasajeros del jardín"). Mejor obra prima: "La casa de las siete tumbas", de Pedro Stocki; "Fiebre amarilla", de Javier Torre y "Volver", de David Lipszyc. **Mejor revelación masculina:** Mario Alarcón ("El agujero en la pared"), Roberto Antier ("La invitación") y Alberto Segado ("Plata dulce"). **Mejor revelación femenina:** Mónica Galán ("Ultimos días de la víctima"), Ingrid Pellicori ("El agujero en la pared") y Marina Skell ("Plata dulce").

En cuanto a los rubros técnicos, los ternados son los siguientes: **Mejor montaje:** Eduardo López ("Ultimos días de la víctima"), Enrique Muzio ("La invitación") y Miguel Pérez ("Señora de nadie"). **Mejor escenografía:** Ponchi Morpurgo ("La invitación"), Jorge Sarudiansky ("Pubis angelical") y Alejandro Doria ("Los pasajeros del jardín"). **Mejor música:** Charly García ("Pubis angelical") y Eugenio Zanetti ("Los pasajeros del jardín") y Luis María Serra ("Señora de nadie"). **Mejor fotografía:** Alberto Basail ("La invitación"), Juan Carlos Desanzo ("Los pasajeros del jardín") y Miguel Rodríguez ("Fiebre amarilla").

Como **mejor película extranjera** resultaron nominadas: "La amante del teniente francés", "Carrozas de fuego" y "Las hermanas alemanas".

Los socios de la entidad que reune a los críticos de cine del país, deberán ahora volver a votar para elegir a los triunfadores de cada rubro. El resultado final, como es habitual, se conocerá el mismo día del acto de entrega de premios, cuando se abra la urna, convenientemente sellada, ante escribano público y se haga el recuento de votos. Mientras tanto el suspenso continúa.

SAN SEBASTIAN ES MAS CINE

SAN SEBASTIAN, 9 (ANSA).— Más de 200 películas figuran inscriptas en el XXXI Festival Internacional de Cine de San Sebastián, a celebrarse en setiembre próximo.

El certamen se celebrará bajo el lema "El más joven de los viejos festivales" y constará de ocho secciones: oficial, tributos, el otro camino, panorama del cine español, panorama del cine vasco, la película olvidada, la puerta de oriente y los nuevos realizadores. Además, se celebrará una "mesa redonda" sobre literatura y cine, así como una exposición que acogerá muestras personales y monográficas en los campos de la pintura, escultura, fotografía, literatura e historietas.

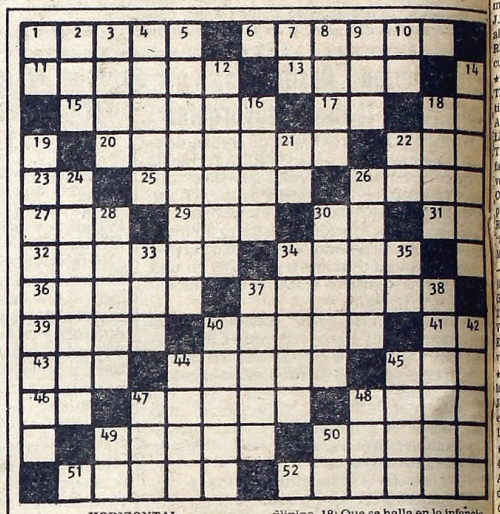

HORIZONTAL

1) Robar con engaño. 6) Principio de todo número. 11) Inflamación de las mucosas de las encías. 13) Percibir un olor. 15) Principio. 17) Artículo. 18) Conjunción negativa. 20) Que ha sido objeto de una alusión. 22) Movimiento convulsivo habitual de ciertos músculos. 23) Símbolo del molibdeno. 25) Torta de maíz con manteca. 26) Perjuicio. 27) Río del Paraguay, afluente del río de este nombre. 29) Aféresis de ahora. 30) Prefijo. 31) Símbolo del astato. 32) Que tiene sebo. 34) Costarricense. 36) Embuste, trampa. 37) Tierra sin riego. 39) Planta rastrera de Chile. 40) Resistente a la ruptura. 41) Símbolo del pascal. 43) Pronombre demostrativo. 44) Borde de un barco. 45) Combate, pelea. 46) Divinidad egipcia. 47) Bebida alcohólica. 48) Rabo. 49) Arbol parecido al cedro. 50) El diablo. 51) Labrar la tierra con la laya. 52) Que está en lo alto.

VERTICAL

1) Pronombre posesivo. 2) Rey legendario de Troya. 3) Estrella variable. 4) Rey de los hunos. 5) Dura, difícil de soportar. 7) Negación. 8) Enfermedad causada por la oclusión intestinal. 9) Contracción. 10) Terminación verbal. 12) Relativo a la seda. 14) Especie de avispa grande. 16) Especie de palma filipina. 18) Que se halla en la infancia. 19) Lugar donde se amasa. 21) Del verbo dar. 22) Símbolo del tantalio. 24) Activa, eficaz. 26) Agudo, mordaz. 28) Parte en forma de tablero que corona el capitel. 30) Salmón macho. 33) Aumentativo. 34) Poseer una cosa. 35) Aumentativo. 37) Sera grande. 38) Atascar un conducto del cuerpo. 40) Señalar, manchar. 42) Ciudad de Turquía. 44) Vértice de una montaña. 45) Grupo de objetos que se venden juntos. 47) Poema narrativo provenzal. 48) Hijo de Noé. 49) Sur América. 50) Afirmación.

(La solución mañana)

D	I	V	A	N		D	E	B	A	T	E	
A	T	E	L	E	S		N	A	V	E		S
	A	L	E	M	A	N		L	E		F	A
A		A	T	O	N	I	T	A		B	A	B
T	U		A	R	A	Ñ	A		P	E	C	A
A	N	A		O	N	A		H	A		A	B
R	I	Z	O	S	O		B	A	L	I		A
A	P	O	D	O		S	A	R	A	R	E	
Z	A	R	A		C	A	R	A	Y		L	O
A	R	O		R	A	B	O	S		T	E	R
N	O		J	A	P	O	N		V	I	V	O
A		L	A	Z	A	R		B	A	L	A	Y
	S	A	L	A	Z		M	I	S	E	R	A

(Solución del número anterior)

TODO EN POCAS LINEAS

La vida de **Carlos Dante,** el renombrado y muy querido cantor, que cumpliera su mejor etapa artística junto al maestro **Alfredo De Angelis,** será contada en el programa "Rapidísimo", que conduce **Héctor Larrea** en las mañanas de Rivadavia. Será a partir del **lunes** próximo, durante siete semanas a partir de las **9.30.**

* * *

Se inauguró ayer una exposición del pintor **Tomás Ditaranto,** en la galería de arte Imagen, **Suipacha 757.** La exposición estará habilitada hasta el **28,** de **lunes a viernes de 10 a 20.30** y los **sábados de 10 a 13.**

* * *

El próximo **20** de mayo, a las **23.30,** en el "Bar 900", **Bolívar 375,** ofrecerá un recital, el grupo musical "Gira música", integrado por **Jorge Molaro** (bajo), **Julio Carbonaro** (batería), **Mario Pugliese** (guitarra líder, voz) y **Alberto Iuliano** (guitarra, voz líder). El grupo ha grabado recientemente un simple con los temas "Adrenalina" y "Autocensura".

* * *

Mañana, a las **19.30,** en el hall central del Centro Cultural de Buenos Aires, **Junín 1930,** se inaugurará la exposición de los bocetos finalistas para el afiche de la película "Aquel cine argeritino... (30 años sonoros)" que permanecerá abierta al público hasta el 22 de mayo, inclusive.

* * *

Mañana, a las **19,** en el Club Obras, **Paraguay 2060,** se hablará sobre Gotinga y Rondó. El **jueves,** a las **16** y **19** en **Moreno 1729,** se exhibirá el largometraje **"Balance de la suerte".** Ambos actos son con entrada libre.

* * *

Teatro del Norte anuncia la puesta en escena de "Tango", farsa del autor polaco contemporáneo **Slawomir Mrozek.** Como actor invitado participará **Tino Pascali.** La dirección es de **Jorge Hacker** y las funciones se realizarán en la sala "Stella Maris", ubicada en **Martín y Omar 399,** de San Isidro.

La Novia de Andrés

La actriz Koo Stark, quien fuera publicitada mundialmente por su romance con el príncipe Andrés de Gran Bretaña, fue retratada vestida de novia para una serie especial que la televisión británica puso en el aire en la noche del lunes, tratando de explicar la historia y las intimidades del mundo del video, ejemplificando los distintos usos del video, como, por ejemplo, el de registrar casamientos. (Radiofoto AP).

TELEVISION

9.30 (13) EL HOMBRE ARAÑA
Dibujos animados
10.00 (13) BUEN DIA CON PATOLANDIA - Infantil
Rafael "Pato" Carret
10.30 (7) RECREO - Infantil
Dibujos animados.
(11) DIBUJOS ANIMADOS - Infantil
Cortometrajes.
11.00 (7) LOS DUKES DE HAZZARD - Serie
Tom Wopat - John Schneider.
(11) LOS MUPPETS - Infantil
11.5 (9) BUENOS DIAS, MUCHO GUSTO
Adriana Bertolino.
11.30 (9) LA SALUD DE NUESTROS HIJOS
Dr. Mario Socolinsky.
(11) ENTRE BICHOS - Infantil
María Cristina y Mirko.
11.55 (9) DIOS EN UN NUEVO DIA
Religioso.
12.00 (7) CHIPS - Serie
Larry Wilcox - Erik Estrada.
(9) MEDIODIA CON BETTY - Periodístico
Betty Elizalde.
(11) NOTICIAS AL MEDIODIA - Periodístico
Enrique Rial Martínez - Amalia Rosas.
(13) LADRON SIN DESTINO - Serie
Robert Wagner.
13.00 (7) CORDIALMENTE - Periodístico
Juan Carlos Mareco.
(9) SEÑOR ALEGRIA - Entretenimientos
Sergio Velasco Ferrero.
(11) SI LO SABE CANTE - Entretenimientos
Roberto Galán.
(13) REALIDAD '83 - Periodístico
Juan Carlos Pérez Loizzeau - Ramón Andino.
14.00 (9) A TODO NUEVE - Entretenimientos
Orlando Marconi.
(11) CARA A CARA - Teleteatro
Verónica Castro - Pablo Alarcón.
(13) A LA MANERA DE SOFOVICH
Gerardo Sofovich.
14.30 (7) EL SHOW DE LA VIDA - Periodístico
Juan Alberto Mateyko.
15.00 (9) LA MESTIZA - Teleteatro
Gloria Pérez.
(11) AMOR GITANO - Teleteatro
Arnaldo André - Luisa Kuliok.
16.00 (2) CENTINELAS DEL BOSQUE - Serie
Graydon Gould.
(7) TELEJUEGOS - Infantil
Cecilia Charrely el perrito "Alfonso".
(9) MI NOMBRE ES LARA - Teleteatro
María de los Angeles Medrano - Mario Pasik.
(11) NUESTRO CINE
"La pequeña señora de Pérez". Mirtha Legrand. Juan Carlos Torry.
(13) CINE DE SIEMPRE
"Crecer y florecer". Walter Chiari, Jack Albertson.
16.30 (2) LA TRIBU BRADY - Serie
Robert Reed.
17.00 (2) EL INCREIBLE HULK - Serie
BILL Bixby, Lou Ferrigno.
(9) EL CLUB DE ANTEOJITO
Gachi Ferrari y Berugo Carámbula.
18.00 (2) EL GRAN CHAPARRAL - Serie
Leif Erickson.
(7) SEÑORITA MAESTRA - Teleteatro
Cristina Lemercier - Jorge Barreiro.
(11) CHAPULIN COLORADO Y EL CHAVO - Infantil
(13) MUJER MARAVILLA - Serie Lynda Carter.
19.00 (2) CENTRO MEDICO - Serie
Chad Everet
(7) EL SHOW DE LA PANTERA ROSA - Infantil
Dibujos animados.
(9) DE 7 A 8 DE LA TARDE - Periodístico
Betty Elizalde - César Mascetti - Silvio Huberman.
(11) LA GRAN OCASION - Entretenimientos
Guillermo Brizuela Méndez.
(13) LA FAMILIA INGALLS - Serie
Michael Landon - Melissa Anderson.
20.00 (2) LOS INVASORES - Serie
Roy Thines.
(7) MESA DE NOTICIAS
Juan C. Mesa, Beatriz Bonett y elenco.
(9) VIDEOSHOW
Nicolás Mancera.
(11) LA CHISPA DE MI GENTE - Folklórico
Quique Dapiaggi.
(13) BUENAS NOCHES ARGENTINA - Periodístico
Daniel Mendoza - Sergio Villarruel.
21.00 (2) ARCHIVO CONFIDENCIAL - Serie
James Gardner.
(7) ROBERTO MAIDANA PARA 28 MILLONES - Periodístico
(9) LOS EXCLUSIVOS DEL 9 - Musical
Video tapes de figuras que pasaron por el canal.
(11) PROYECCION 86 - Deportivo
"Argentinos Jrs. vs. Racing Club
(13) OPERACION JA JA - Humorístico
Jorge Porcel - Rolo Puente.
22.00 (2) STARSKY Y HUTCH - Serie
David Soul - Paul Michael Glaser.
(7) CINE A LAS DIEZ
"La llama mágica" Dirk Bogarde, Capucine.
(9) SOLA - Teleteatro
Zulma Faiad - Ricardo Romano.
(13) COPA LIBERTADORES
"Estudiantes de La Plata vs. Cobreloa de Chile".
23.00 (2) QUINCY - Serie
Jack Klugman.
(11) TODO ES HISTORIA
Divulgación histórica con Félix Luna.
24.00 (2) OWEN MARSHALL - Serie
Arthur Hill - Lee Majors.
(7) ATC INFORMA - Periodístico
Pedro Dizán
(11) NOTICIAS A LA MEDIANOCHE - Periodístico
Armando Repetto, Enrique Landi
(13) SEPTIMA EDICION
0.30 (7) TRASNOCHE
"Flamingo Road". Serie. Barbara Rush
"Increible Hulk". Serie - Bill Bixby.
(9) CINE DE TRASNOCHE
"La pareja consigue esposa". Bill Bixby, Mirna Loy.
1.00 (11) LAS CALLES DE SAN FRANCISCO - Serie
Karl Malden.
1.45 (9) CONOCIENDO BUENOS AIRES
Adolfo Jasca
1.50 (9) GRANDES OLVIDADOS
Indio Apachaca

TELEVISION POR CABLE

17.00 (VCC 3) QUINTA EDICION - Informativo
(VCC 4) CAPITAN RAIMAR - Dibujos
17.30 (VCC 4) EL HADA CHAPPIE - Dibujos
18.00 (VCC 4) FRANCES EN CASA - Educativo
18.30 (VCC 4) HOBO, EL PEQUEÑO VAGABUNDO - Serie
19.00 (VCC 4) ENCICLOPEDIA - Documental
(VCC 5) CINE: "LADY L" (Comedia Franco - Italiana)
19.30 (VCC 4) VARIEDADES DEPORTIVAS
20.00 (VCC 3) SEXTA EDICION - Informativo
(VCC 4) RUGBY '83. Transmisión de un encuentro de Primera División
20.30 (VCC 5) CINE: "LA SEÑORITA DE ENFRENTE". (Drama)
21.50 (VCC 4) ANTICIPOS BURSATILES Y FINANCIEROS
22.00 (VCC 4) ARCOIRIS. "VIAJE A LA TIERRA SALVAJE". Documental
(VCC 5) CINE: "LINEA DE SOMBRA" (Aventuras - norteamericana)
22.30 (VCC 3) SEPTIMA EDICION - Informativo
23.30 (VCC 5) CINE: "BUENAS NOCHES, ALEJANDRO". (Sátira - Francesa)

GUIA DE CINES Y TEATROS ★ GUIA DE CINES Y TEATROS ★ GUIA DE CINES Y TEATROS

TEATROS

★ **TEATRO COLON. 35-1430.** MARTES 10, a las 21: 2º Func. del Ab. Especial "TRIPTICQ", de G.Puccini. "IL TABARRO". Con: Mastromei, Pizzoli, Bartolini, Jankovic, Tomaselli, Moroni. Esc. y vest. N.Benois "SUOR ANGELICA". Con: Chiara, Jankovic, Farré, Borri. Esc. y vest. H.Basaldua. Coro de Niños del Teatro Colón. Dir. Coro Niños: V.Sciammarella. "GIANNI SCHICCHI". Con: Mastromei, Carlin, Giménez, Cantelli, De Narké. Esc. y vest. J.M.Vasta Orq. y Coro Est. del T.Colón. Dir. de Orq. Mario Perusso. Reggiseur: G.De Tomasi. Preparador del Coro Est. J.Fainguersch. Sob. de Ab. (únic. loc. altas lat. y de pie) en vta. BOLETERIA: Todos los días de 10 a 20 en Tucumán 1111.

★ **MUNICIPAL GRAL. SAN MARTIN. Corrientes 1530. 46-8611. —Martín Coronado.** Viernes a las 18: Func. Ab. "B": "EL GRAN CIRCO CRIOLLO", de A.Bufano, por el Grupo de Titiriteros del TMGSM. Dir. A.Bufano. PL.: $ 50.000. Men. $ 30.000. Jueves a las 21.30: GRUPO DE DANZA CONTEMPORANEA DEL TMGSM, presenta: "DIRECCION OBLIGATORIA", "LAS CASAS DE COLOMBA" y "SINFONIA DE LOS SALMOS". Dir. M.Wainrot. Pl. $ 80.000.
—Sala Casacuberta. Miércoles a las 18: Func. Ab. "D": "ESPERANDO A GODOT", de Samuel Beckett. A las 21.30: "DON GIL DE LAS CALZAS VERDES" de Tirso de Molina. Con Elena Tasisto y gran elenco. Dir. Osvaldo Bonet. Pl. $ 80.000.

★ **Sala Cunill Cabanellas.** Viernes a las 21.30: "BIENAVENTURADOS" de Jorge Hayes. Con P. Gilmour y gran elenco. Dir.: Santángelo. Pl.: $ 80.000. Loc en vta.

★ **ASTRAL. Corrientes 1639. 46-5707/9964.** Mar. a vier. a las 19: "EL ALCALDE DE ZALAMEA" de Calderón de la Barca. Est. y jub. 50% de desc. JORGE PORCEL, ALBERTO OLMEDO y PATRICIA DAL en la nueva revista
PROHIBIDA
Con C.Bertrand y D.Medina. Act. espec. de Mario Sapag. Dir. N.Carreras. Mar. a dgos. a las 21, 23.15 y sáb. trasn. 1.30.

★ **BAMBALINAS. Chacabuco 947. 27-0819.** Presenta: "LIDERES". Autor y dir. Alfredo Zemma. Esc. Graciela Galán. Juev. y vier. a las 21.30. Sáb. a las 22.30. Dgos. a las 21. Juev. y dgos. pop. Loc. en vta.

★ **BLANCA PODESTA. Corrientes 1283. 35-2592.** RODOLFO RANNI y BETIANA BLUM en:
CAMINO NEGRO
La obra de O.Viale y A.Alejandro. Con Juan Leyrado. Dir. L.Yusem. Mar. a vier. a las 21.30. Sáb. a las 21 y 23.15. Dgos. a las 20. P.m.18.

★ **BUENOS AIRES. Rodríguez Peña 407.** Hoy y todos los días desde las 13 presentamos la sexy-revista: "SEXO SE ESCRIBE CON... X". Nueva, distinta y destapadísima, revista al más puro estilo BURLESQUE. P.m.18.

★ **DEL GLOBO. M.T. de Alvear 1155. 393-8351.** C.CORES - M.LUCIANI - M.BERLINER en "CORRUPCION EN EL PALACIO DE JUSTICIA", de U.BETTI. Gran elenco. Dir. W.Mautone. Mar. a juev. a las 21.30. Vier. y sáb. a las 21 y 23. Dgo. a las 19.

★ **FLORIDA. Florida 165. 30-5360.** Cont. de lunes a jueves de 13 a 22. Viernes de 13 a 23. Sábados de 18.30 a 1.30. "LA REVISTA SUPER SEXY". P.m.18.

★ **LICEO. Rivadavia y Paraná. 38-4291/6271.** La Casa del Teatro presenta:
AMADEUS
La obra de Peter Shaffer. Con C.Muñoz, L.Manso y O.Martínez. Dir. Gral. C.Madanes. Mar. a Vier. a las 21. Sáb. a las 19 y 23. Dgo. a las 20. Loc. en vta.

★ **LOLA MEMBRIVES. Corrientes 1280. 35-2108.** PINKY presenta a María Alexandra, Jovita Luna y gran elenco en
ANNIE
Dir. Musical: Mike Ribas. Dir. Gral. Wilfredo Ferrán. Mar. a juev. a las 20.30. Vier y sáb. a las 19 y 21.30. Dgos. a las 16 y 19. Localidades en venta.

★ **LORANGE. Corrientes 1372. 45-7386.** CONCIERTORAMA a las 21. Opera en dos actos: "EL BARBERO DE SEVILLA". Música de G. Rossini, con Teresa Berganza, Stefania Malagu, Hermann Prey y Luigi Alva. Domingo 15 a las 11: "RUBINSTEIN A LOS 90".

★ **LORANGE. Corrientes 1372. 45-7386.** Cruz Roja Argentina y Casa del Teatro junto a la Embajada de Francia presentan: a VIRGINIA LAGO y gran elenco en:
LA PIAF
P.m. 18. De Pam Gems. Adapt.: R.Cossa. Dir. R.Correa. Lun. a vier. a las 21. Sáb. a las 22.30. Dgos. a las 20. Jueves popular. Martes descanso.

★ **MAIPO. Esmeralda 443. 392-4882.** Espectacular actuación del gran divo:
PERCIAVALLE NO SE ENTREGA
Martes a jueves a las 21.30. Viernes y sábados a las 21 y 23.30. Domingos a las 21. Loc. en vta.

★ **METROPOLITAN 1. Corrientes 1343. 40-0816.** REFRIGERACION. ADRIAN GHIO, ANA MARIA CORES, VILLANUEVA COSSE y PEGGY SOL en:
DOÑA FLOR Y SUS DOS MARIDOS
Con N. Fontán, A. M. Giunta y elenco. Dir. J.M. Paolantonio. Mar. a juev. a las 22. Vier. y sáb. a las 21 y 23.30. Dgos. a las 20.30 y 22.30. Miér. a las 20 func. espec. p/ jubil. y pens. c/desc. Loc. c/5 d. de ant.

★ **NACIONAL CERVANTES. Libertad 815. 45-4224.** Hoy a las 21: Teatro Nacional de Marsella: "EL CABALLERO SOLO". (Abono "B" 2ª Función). Despedida. Pl. $ 450.000. (A partir del 13 de mayo: "Un guapo del 900").

★ **ODEON. Esmeralda 367. 45-3635.** CIPE LINCOVSKY en
PETRA REGALADA
La obra de Antonio Gala. Dir. Manolo Collado. Mar. a juev. a las 21. Vier. a las 21.30. Sáb. a las 20 y 23. Dgos. a las 18 y 21. Loc. en vta.

★ **PARADISE. Corrientes 827.** Cont. de lunes a domingos de 20 a 4: HOT STRIP: "DESNUD...EN PARADISE". Con las mujeres más excitantes de Buenos Aires. P.m.18.

★ **REGINA. Santa Fe 1235. 44-5470.** PEPE SORIANO y EL CUARTETO ZUPAY en:
EL INGLES
De J.C.Gené. Mar. a juev. a las 21.30. Vier a las 22. Sáb. a las 21 y 23. Dgos. (populares) a las 18.30.

★ **TABARIS. Corrientes 831. 392-8509.** 8 UNICAS SEMANAS: G.BREDESTON - J.C.CALABRO - A.M.CAMPOY - N.CARPENA - D.DEL VALLE y E.DISI en
EL ULTIMO QUE APAGUE LA LUZ
De Araceli y Rey. Dir. J.Cibrián. Mar. a juev. a las 21.30. Vier. a las 22. Sáb. a las 21.30 y 23.30. Dgos. a las 18.30 y 20.30. Loc. en vta.

★ **THEATRON. Santa Fe 2450. 825-8914.** La obra de T.Wehbi: "REINA DE CORAZONES". Dir. C.Mathus. Con C.Allende, M.Albanese y L.Menéndez. Miér. a vier. a las 22. Sáb. a las 22.30. Dgos. a las 20.30.

VARIEDADES

★ **CIRCO ORFEI EN LA BOCA. Alte. Brown al 100 (Frente Hospital Argerich).** Lunes a miércoles a las 21; jueves y viernes a las 18 y 21; sábado, domingo y feriados a las 15, 18 y 21. Jueves 12 de Mayo DEBUT a las 21.

★ **CIRCO BAHUKEN SHOW. Libertador y Bullrich.** Los mejores trapecistas de América. El globo de la muerte. El péndulo suicida. Mar. y miér. a las 20.30. Juev. y vier. a las 18 Y 20.30. Sáb. a las 15, 18 y 21.30. Dgos. a las 15, 18 y 20.30. Men. de 4 años gratis. Loc. en vta.

CINES

★ **ADAN 1. Corrientes 959. 393-6115.** A las 12.50, 14.50, 16.50, 18.50, 20.50 y 22.50:
SOLOS EN LA MADRUGADA
P.m.18. Un filme de José Luis Garci. A las 12.35, 14.35, 16.35, 18.35, 20.35 y 22.35: Notic. Sáb. trasn. 1.10.

★ **ADAN 2. Corrientes 959. 393-5034.** A las 13.30, 15.30, 17.30, 19.25, 21.20 y 23.10:
LA MUJER DE LA PROXIMA PUERTA
P.m.18. Un filme de Francoise Truffaut. A las 17.20, 19.15, 21.10 y 23: Notic. Sáb. trasn. 1.10.

★ **ALFA. Lavalle 842. 392-1114.** A las 13.5, 15.20, 17.45, 20.20 y 22.55:
RETO AL DESTINO
P.m.18. Con Richard Gere y Debra Winter. A las 13, 15.15, 17.30, 20 y 22.35: Notic. Sáb. trasn. 1.15.

★ **ALFIL. Corrientes 1753. 40-7575.** A las 14.40, 16.45, 18.50, 20.55 y 23: LAS DULCES HORAS. P.m. 18. 14.20, 16.25, 18.30, 20.35 y 22.40: Notic. Sáb. trasn. 1.

★ **AMBASSADOR. Lavalle 777. 392-9700.** A las 13, 15.15, 17.50, 20.25 y 23:
TOOTSIE
P.m.14. Con Dustin Hoffman y Jessica Lange (OSCAR a la mejor actriz de reparto). Dir. Sydney Pollack. A las 15.05, 17.30, 20.05 y 22.40: Notic. Sáb. trasn.

★ **AMERICA. Callao 1057. 41-3818.** A las 14.20, 18 y 21.55: La película que obtuvo OCHO premios OSCAR:
GANDHI
S.r. Con Ben Kingsley, Edward Fox y John Clelgud. Dir. Richard Attenborough. A las 14, 17.40 y 21.30: Notic. Sáb. trasn. 1.35.

★ **ARIZONA. Lavalle 727. 392-6967.** Cont. 13.45, 16.55, 20.5 y 23.15:
DANIELA
Cont. 15.15, 18.25 y 21.35:
LOS DESVIOS DEL SEXO
P.m.18. Sáb. trasn. 1.15: DANIELA.

★ **ATLAS. Lavalle 869. 392-1936.** A las 14, 17.55 y 21.50: GANDHI S.r. 13.30, 17.25 y 21.20: Notic. Sáb. trasn. 1.30.

★ **ATLAS RECOLETA. Guido 1952. 801-2006.** A las 15.35, 18.5, 20.35 Y 23.5: TOOTSIE. P.m.14. 15.15, 17.45, 20.15 y 22.50: Notic. Sáb. y dgo. trasn. 1.20.

★ **AVENIDA. Avda. de Mayo 675.** Cont. 11, 14.20, 17.40 y 21: Juanita nalgas de oro; 12.30, 16, 19.20 y 22.30: Asalto al camión blindado. P.m.18.

★ **BIARRITZ. Suipacha 482. 392-0356.** A las 13, 15.20, 17.45, 20.20 y 22.55: EL BARCO. S.r. 15.10, 17.30, 20 y 22.35: Notic. Sáb. trasn.

★ **BROADWAY. Corrientes 1155. 35-2345.** A las 13.15, 14.55, 16.45, 18.50, 21 y 23.10:
VOLVER A EMPEZAR
P.m.14. Ganadora del OSCAR mejor película extranjera. A las 16.35, 18.30, 20.40 y 22.50: Notic. Sáb. trasn. 1.15.

★ **CALLAO. Callao 27. 40-1898.** A las 14.50, 16.55, 19, 21.5 y 23.10: UN LOCO EN ACCION. S.r. 16.30, 18.35, 20.40 y 22.45: Notic.

★ **CAPITOL. Santa Fe 1848. 44-2379.** A las 13, 15.25, 17.55, 20.25 y 22.55: SERA JUSTICIA. P.m.14. 15.10, 17.40, 20.10 y 22.40: Notic. Sáb. trasn. 1.25.

★ **CERVANTES. Belgrano 1820. 38-2698.** Cont. 15.20, 17.20, 19.20, 21.20 y 23.15: VOLVER A EMPEZAR; 15, 17, 19, 21 y 23: Notic. P.m.14.

★ **CINEMA UNO. Suipacha 460. 392-1112.** A las 13.5, 15, 17, 19, 21.5 y 23.15:
VOLVER A EMPEZAR
P.m.14. Con Antonio Ferrandis y Encarna Paso. Dir. J.L.Garci. A las 14.40, 16.40, 18.40, 20.45 y 22.50: Notic. Sáb. trasn. 1.30.

★ **CINEMATECA ARGENTINA. Sarmiento 2255. 48-2170.** A las 18, 20 y 22: "El ciudadano" dir. y act.: Orson Welles. P.m.14. Mañana: Breve cielo.

★ **CONCORDE. Lavalle 925. 35-1850.** A las 13.20, 15.10, 17.10, 19.15, 21.15 y 23.10:
BANANA JOE
S.r. A las 13.10, 15, 17, 19.5, 21 y 23: Notic. Sáb. trasn. 1.20.

★ **COSMOS 70. C'tes 2046. 49-0862.** A las 13.35, 15.25, 17.20, 19.15, 21.10 y 23.10:
ASIGNATURA PENDIENTE
P.m.18. Con José Sacristán y Fiorella Faltoyano. Dir. José Luis Garci. Est. y jub. 50% de desc.

★ **ELECTRIC. Lavalle 836. 392-1846.** Continuado desde las 14: CAMAS SALVAJES: PRESTAME TU MUJER: LA MUJER DEL COCINERO. P.m.18. Sáb. trasn.

★ **EMPIRE. H. Yrigoyen 1934. 47-8770.** Cont. 14, 16.10, 18.10, 20.20 y 22.30: ANNIE (hablada en castellano); S.r.

★ **GAUMONT. Rivadavia 1635. 40-3050.** A las 15, 17.40, 20.20 y 23: TOOTSIE. P.m.14. 14.30, 17.15, 19.55 y 22.35: Notic. Sáb. trasn. 1.

★ **GRAN REX. C'tes 857. 392-8000.** SENSACIONAL GRAN ESTRENO. A las 12.25, 14.50, 17.30, 20.10 y 22.55:
SERA JUSTICIA
P.m.14. Con Paul Newman, Charlotte Rampling, Jack Warden y James Mason. Nominada para 5 OSCAR. A las 14.30, 17.5, 19.50 y 22.35: Notic. Sáb. trasn. 1.30.

★ **GRAND SPLENDID. Santa Fe 1860. 44-0808.** A las 14.15, 16.30, 18.45, 21, 23.15 y sáb. trasn. 1.10: LAS DULCES HORAS. P.m. 18. 16, 18.15, 20.30 y 22.45: Notic.

★ **GRAN VICTORIA. Av. de Mayo 882. 34-1493.** Continuado de 8 a 3: Reportaje a las colegialas; Yo, papá y la mucama; Intimidades de una joven casada. P.m.18.

★ **IGUAZU. Lavalle 940. 393-9931.** A las 13, 15.10, 17.40, 20.15 y 22.50:
EL GRAN PERDON
P.m.18. Con Roger Hanin y Jean Louis Trintignant. A las 17.20, 19.55 y 22.30. Notic. Sáb. trasn. 1.30.

★ **LARA. Av. de Mayo 1225. 38-6966.** Cont. 14.30, 18.40 y 22.40: El hombre del lente mortal; 16.40 y 20.40: Hanky Panky. P.m.14. Sáb. trasn. 0.45: La canción es la misma.

★ **LEOPOLDO LUGONES. Corrientes 1530. 46-8611.** A las 15, 17.30, 20 y 22.30: La tía Tula. Dir.: Miguel Picazo. Con A. Bautista y C. Estrada. Pl.: $ 30.000. P.m.14. Mañana: El último suspiro.

★ **LIBERTADOR. Ctes. 1334. 40-7443.** A las 13.30, 16.30, 19.30 y 22.30:
LA DECISION DE SOPHIE
P.m.18. Con Meryl Streep y Kevin Kline. A las 16.15, 19.10 y 22.15: Notic. Sáb. trasn. 1.20.

★ **LOIRE. Corrientes 1524. 49-1900.** A las 13, 15.20, 17.50, 20.20 y 22.50:
VICTOR-VICTORIA
P.m.18. Con Julie Andrews y James Gardner. A las 15.10, 17.40, 20.10 y 22.40: Notic. Sáb. trasn. 1.15.

★ **LORANGE. Corrientes 1372. 45-7386.** Ver información en Cartelera de Teatros.

★ **LORCA. Corrientes 1428. 40-5017.** A las 13.40, 16, 18.20, 20.40, 23:
MI TIO DE AMERICA
P.m.18. Un filme de Alain Resnais. A las 15.40, 18, 20.20 y 22.40: Notic.

★ **LORENA. Corrientes 1551. 46-7501.** A las 13, 15.20, 17.45, 20.20 y 22.55:
RETO AL DESTINO
P.m.18. Con Richard Gere y Debra Winger. A las 15.10, 17.35, 20.5 y 22.40: Notic. Sáb. trasn. 1.15.

★ **LOS ANGELES 1. Corrientes 1770. 40-3742/45-2405.** A las 13.15, 15.10, 17.5, 19, 20.55 y 22.50:
TRON
S.r. A las 15, 16.55, 18.50, 20.45 y 22.45: Notic.

★ **LOS ANGELES 2. Corrientes 1770. 40-3742.** A las 13, 14.40, 16.20, 18, 19.40, 21.20, y 22.50:
LOS ARISTOGATOS
S.r. Hablada en castellano. A las 14.30, 16.10, 17.50, 19.30, 21.10 y 22.40: Notic.

★ **LOSUAR. Corrientes 1743. 40-6100.** A las 13.30, 15.50, 18.15, 20.40 y 23.5:
E.T. EL EXTRATERRESTRE
S.r Un filme de Steven Spielberg. A las 15.35, 18, 20.25 y 22.50: Notic. Sáb. trasn. 1.15.

★ **LUXOR. Lavalle 669. 392-3893.** A las 13.30, 16.30, 19.25, 22.30 y sáb. trasn. 1.20:
LA DECISION DE SOPHIE
P.m.18. Con Meryl Streep (OSCAR a la mejor actriz). A las 13.15, 16.15, 19.10 y 22.15: Notic. Sáb. trasn. 1.30.

★ **METROPOLITAN 2. Corrientes 1343. 40-1064.** A las 14.10, 16.25, 18.40, 20.55, 23.10 y trasn. 1: GARY COOPER QUE ESTAS EN LOS CIELOS. P.m.18. 16.5, 18.20, 20.35 y 22.50: Notic.

★ **MONUMENTAL. Lavalle 780. 393-8865.** A las 13.15, 15.10, 17.5, 19.5, 21.10 y 23.10:
EL PODER DE LA CENSURA
P.m.18. Con Víctor Laplace, Fernanda Mistral y Héctor Bidonde. A las 13, 14.55, 16.50, 18.50, 20.50 y 22.50: Notic. Sáb. trasn. 1.15.

★ **MULTICINE. Lavalle 750.** Cont. de 8.30 a 24. Sáb. y dgos. dde. las 13. Sáb. trasn. P.m.18: EMILIA: LA RAULITO; NO ME TOQUEN LA OBERTURA.

★ **NORMANDIE. Lavalle 861. 392-1000.** A las 13.10, 15.40, 18.5, 20.40 y 23.10: Y... ¿DONDE ESTA EL LADRON?. P.m. 18. 15.10, 17.40, 20.10 y 22.40: Notic. Sáb. trasn. 1.30.

★ **OCEAN. Lavalle 739. 392-1515.** A las 13.15, 15.15, 17.15, 19.15, 21.15 y 23.15: EL EJECUTOR DE LA CIA. P.m.14. 14.50, 16.50, 18.50, 20.50 y 22.50: Notic. Sáb. trasn. 1.30.

★ **OPERA. Corrientes 860. 35-1335.** A las 14.10, 16.20, 18.35, 20.50 y 23.10: LAS DULCES HORAS. P.m.18. 13.40, 15.50, 18.5, 20.20 y 22.40: Notic. Sáb. trasn. 1.5.

★ **PARAMOUNT. Lavalle 845. 392-9999.** A las 13.10, 15.15, 17.15, 19.15, 21.20 y 23.20:
SUSPIRIA
P.m.18. Un filme de Darío Argento. A las 14.55, 1655, 18.55, 20.55 y 23: Notic. Sáb. trasn. 1.30.

★ **PARIS. Lavalle 769. 392-2016.** A las 14.25, 18.30, 22.35 y sáb. trasn. 1.15: APOCALYPSE NOW; 13, 17.5 y 21: CRUISING; 16.55 y 22.25: Notic. P.m.18.

★ **PLAZA. Corrientes 939. 392-7577.** A las 13.50, 15.35, 17.20, 19.15, 21.15 y 23: EL MATRIMONIO PERFECTO II PARTE. P.m. 18. 13.30, 15.15, 17.5, 18, 20.50 y 22.40: Notic. Sáb. trasn. 1.30.

★ **PREMIER. Corrientes 1565. 46-2113.** A las 14.40, 16.50 y 19:
EL ZORRO DE BELSTONE
S.r. Con Eric Porter y Raquel Roberts. A las 14.20, 16.30 y 18.40: Notic.

★ **PETIT PREMIER. Corrientes 1565. 46-2113.** A las 15, 17, 19, 21 y 23;
NUREYEV (El genio del Ballet)
S.r. Con Rudolf Nureyev y Carla Fracci.

★ **REAL. Esmeralda 425. 392-3600.** A las 13.55, 16, 18.5, 20.10 y 22.15: BUGS BUNNY Y SUS AMIGOS. S.r. 13.35, 15.40, 17.45, 19.50 y 21.55: Notic.

★ **SALA UNO. B. Sur Mer 549. 88-9420.** A las 14, 16.10, 18.10, 20.10 y 22.10: LA MUERTE DE SEBASTIAN ARACHE Y SU POBRE ENTIERRO. P.m.14. 15.55, 17.55, 19.55 y 21.55: Notic. Sáb. trasn. 0.15. Miér. cerrado. Vier. sáb. y dgos. a las 20: Teatro.

★ **SANTA FE I. Santa Fe 1947. 44-8980.** A las 13.30, 15.25, 17.50, 20.20 y 22.55
EL GRAN PERDON
P.m.18. Con Jean-Louis Trintignant y Roger Hanin. A las 15.15, 17.40, 20.5 y 22.35: Notic. Sáb. trasn. 1.20.

★ **SANTA FE 2. Santa Fe 1947. 44-8980.** A las 13, 15.30, 18, 20.30 y 23:
RETO AL DESTINO
P.m.18. Con Richard Gere y Debra Winter. A las 15.10, 17.40, 20.10 y 22.40. Notic. Sáb. trasn. 1.30.

★ **SARMIENTO. Lavalle 852. 392-3338.** A las 13, 15, 17, 19, 21 y 23.10: UN LOCO EN ACCION. S.r. 14.40, 16.40, 18.40, 20.40 y 22.45: Notic. Sáb. trasn. 1.15.

★ **SELECT LAVALLE. Lavalle 921. 35-0235.** Cont. 13.30: 15.10, 16.45, 18.20, 19.55, 21.30, 23.10 y sáb. trasn. 1.15: "POKER DE AMANTES PARA TRES". P.m.18.

★ **STUDIO. Santa Fe 2541. 821-5845.** A las 14.35, 16.20, 18.5, 19.50, 21.35 y 23.20: DE MAO A MOZART. S.r. 14.20, 16.5, 17.50, 19.35, 21.20 y 23.5: Notic. Sáb. trasn. 1: HAIR.

★ **SUIPACHA. Suipacha 442. 392-1195.** A las 13, 14.50, 16.40, 18.50, 21, 23.10 y sáb. trasn. 1.20: ASIGNATURA PENDIENTE. P.m.18. 16.40, 20.40 y 22.50: Notic.

ALMAGRO

★ **BIOGRAFO UNO. Corrientes 4636.** Cont. 15.20, 17.45, 20.10 y 22.35: Notic. 15.35, 18, 20.25 y 22.50: Borsalino. P.m.14.

★ **PALACIO DEL CINE. Rivadavia 3636. 982-4818.** Cont. 14, 18.10 y 22.15: Será justicia; 16.15 y 20.20: Consigna: Matar al testigo. Notic. P.m.14.

★ **ROCA. Rivadavia 3753. 812-1517.** Cont. desde las 14.30: La mujer de la próxima puerta; Volver a enamorarnos; Notic. P.m.18.

BELGRANO

★ **CABILDO. Av. Cabildo 2347. 784-3852.** Cont. 14.30, 16.30, 18.30, 21.10, 23.10 y sáb. trasn. 1: Asignatura pendiente. P.m.18.

★ **FANTASY. Cabildo 685. 771-0686.** A las 14, 15.30, 17.20 y 19.10: Notic. y El zorro y el sabueso. S.r. 21.20 y 23.10: Volver a empezar. P.m.18. Sáb. trasn. 1.15: All that jazz.

★ **G. SAVOY. Cabildo 2829. 781-6500.** Cont. 14, 16.15, 19.30 y 22.25: La decisión de Sophie; 19.10 y 22.5: Notic. P.m.18. Sáb. trasn. 1.10.

★ **LIDO. Av. Cabildo 3241.** Cont. 14.30, 18.40 y 22.40: Encuentros cercanos del tercer tipo; 16.40 y 20.50: Quien encuentra un amigo encuentra un tesoro. S.r.

★ **MIGNON. Juramento 2433. 784-3899.** Cont. 15, 17, 19, 21 y 23: Un loco en acción; 14.30, 16.40, 18.40, 20.40 y 22.40: Notic. Sáb. trasn.

BOEDO

★ **CUYO. Boedo 858. 97-6975.** Cont. 16.25, 19.55 y 23.15: Un loco en acción; 14.20, 18 y 21.30: Qué linda es mi familia. S.r.

★ **GRAN SAN JUAN. San Juan 3246. 97-4293.** Cont. Confesiones de una adolescente; Las suecas en el amor; Tu cuerpo y el mío. P.m.18.

★ **LOS ANDES. Boedo 777. 97-4233.** Cont. 14.30, 18.50 y 22.55: Será justicia; 16.55 y 21.5: Duelo de valientes. P.m.14.

★ **N. PALACE. San Juan 2461. 941-1723.** Cont. 14.50, 18.50 y 22.50: Reto al destino; 17.10 y 21.10: Socios. P.m.18. Sáb. trasn. 1.

CABALLITO

★ **CABALLITO. V.Martínez 52. 431-0052.** Cont. 16.30 y 19.40: Locamente enamorado; 15 y 18.10: Bananas. S.r.

★ **MORENO. Rivadavia 5050. 90-4303.** Cont. 14.40, 18.40 y 22.40: Volver a empezar; 16.20 y 20.30: Hay que eliminar al jefe. Notic. P.m.14.

COLEGIALES

★ **ARGOS. F. Lacroze 3455. 854-0673.** Cont. dde. las 14.55: Notic. Suspiria; El desafío. P.m.18.

★ **ATALAYA. Córdoba 4633. 773-0700.** Cont. 16, 19.20 y 22.20: Los fierecillos se divierten; 14.30, 17.40 y 20.50: Señorita maestra. S.r. Sáb. trasn.

★ **RIALTO. Córdoba 4287. 86-8764.** Cont. 15.20, 19 y 22.30: Suspiria; 17.5 y 20.40: El desafío. Notic. P.m.18.

FLORES

★ **AUDITORIO SAN ROBERTO. Bolivia 667. 612-0084.** Sáb. de 15.30 a 22; dgos. de 14 a 21: Cont. Locamente enamorado; El mundo está loco, loco. S.r.

★ **CONTINENTAL. Carabobo 945. 631-2218.** Cont. 16, 19.20 y 22.50: E.T. El extraterrestre; 14.30, 17.50 y 21.20: 5 locos sueltos. S.r. Sáb. trasn.

★ **FENIX. Rivadavia 7802. 612-8858.** Cont. dde. las 15.25: La mujer de la próxima puerta; Volver a enamorarnos; Notic. P.m.18.

★ **GRAN RIVADAVIA. Rivadavia 8636. 69-1356.** Cont. dde. las 14.30: Encuentros cercanos del tercer tipo; Quien encuentra un amigo encuentra un tesoro. S.r. Sáb. trasn. 0.30.

★ **GRAND PRIX. Gaona 3263. 59-2551.** Cont. 16.20, 19.50 y 23.10: Volver a empezar; 14.30, 17.55 y 21.25: Qué buena madre es mi padre. P.m.14.

★ **LOPE DE VEGA. Lope de Vega 1744. 567-4343.** Cont. 14.20, 17, 19.40 y 22.25: La decisión de Sophie. P.m.18.

★ **PUEYRREDON. Av. Rivadavia 6871. 612-0389.** Cont. dde. las 15: Las dulces horas; Una pareja muy especial. P.m.18.

★ **SAN JOSE. Rivad. 7350. 611-5989.** Cont. Cuernos a la crema; Percy el último varón; Una esposa infiel. P.m.18.

★ **SAN MARTIN. Av. Rivadavia 7060. 612-5416.** Cont. dde. las 13.30: Me siguen llamando Trinity; El retorno de Bruce Lee. S.r. Sáb. trasn. 0.30.

LINIERS

★ **GRAN LINIERS. Avda. Gral. Paz. 44.** Cont. 13.50, 16, 18.10, 20.20 y 22.35: E.T. El extrarrestre; 15.50, 18, 20.10 y 22.20: Notic. S.r.

★ **GRAN ODEON. Montiel 160. 641-7673.** Cont. 16.5, 19.20 y 23.10: Un loco en acción; 14.20, 17.20 y 21.20: Qué linda es mi familia. S.r.

★ **MARTIN FIERRO. Avda. Gral. Paz 47.** Cont. 13.50, 18.10 y 22.40: Reto al destino; 15.50 y 20.20: Víctor-Victoria. P.m.18.

MATADEROS

★ **ALBERDI. Juan B. Alberdi 6169. 68-0496.** Cont. 14.50, 18.45 y 22.30: Volver a empezar; 16.45 y 20.35: Duelo de valientes. P.m.14.

★ **EL PLATA. J. B. Alberdi 5751. 68-1118.** Cont. 16, 19.25 y 22.55: Un loco en acción; 14.20, 17.35 y 21.5: Qué linda es mi familia. S.r.

★ **GRAN LUGANO. Murguiondo 4062. 601-3457.** Cont. dde. las 14: E.T. El extraterrestre; 5 locos en el supermercado. S.r.

ONCE

★ **LORIA. Rivadavia 3058. 87-1436.** Cont. 16.25, 19.40 y 23: La orgía; 14.35, 17.50 y 21.10: El extraño vicio de la Señora Wardh. P.m.18.

★ **MAJESTIC. Pueyrredón 230. 87-9636.** Cont. 14.15, 17.20, 20.30 y 23.40: El matrimonio perfecto II; 15.35, 18.40 y 21.55: Camas salvajes. P.m.18. Sáb. trasn. 1.25.

VILLA DEL PARQUE

★ **BERNASCONI. M. Sastre 3195. 50-6462.** Cont. 14.40, 18.20 y 22: El barco; 16.50 y 20.30: Cactus Jack el villano. S.r.

★ **PARQUE. Cuenca 3250. 50-4448.** Cont. dde. las 14.30: E.T. El Extraterrestre; Cinco locos en el supermercado. S.r.

VILLA DEVOTO

★ **ACONCAGUA. Av. Gral. Mosconi 3260. 571-5208.** Cont. dde. las 14.30: Notic.; Los incorregibles de vacaciones; Me siguen llamando Trinity. S.r.

★ **EUROCINE. Nueva York. 3334. 50-1443.** Cont. 16.40, 19.50 y 23.5: El matrimonio perfecto II; 14.50, 18.10 y 21.20: El aeroplano más loco del mundo. P.m.18.

VILLA URQUIZA

★ **25 DE MAYO. Triunvirato 4438. 51-1859.** Cont. 16. 19.35 y 23: Un loco en acción; 14.15, 17.40 y 21.10: Qué linda es mi familia. S.r.

★ **GRAN URQUIZA. Bauness 2506. 51-2135.** Cont. 16, 19.20 y 22.50: E.T. El extraterrestre; 14.30, 17.50 y 21.20: Mi adorado Benji. S.r. Sáb trasn.

GRAN BUENOS AIRES

★ **AVELLANEDA. Colonial.** Aniversario de sangre; La vida picaresca de Tom Jones; Pecados de juventud. P.m.18.
—Gral. Roca. El regreso a la Cámara 36 de Shaolín; El regreso del puño de la serpiente; Aves de rapiña.
—Maipú. Será justicia; Conan el bárbaro. P.m.14.
—Mitre. Matinée infantil. Dde. las 19: Kramer vs. Kramer; Justicia para todos. P.m.18.
—San Martín. Un loco en acción; Qué linda es mi familia. S.r.

★ **BELLA VISTA. Gran pacífico.** Volver a empezar; Duelo de valientes. P.m.14.

★ **CASEROS. Paramount.** El regreso del exorcista; Violencia en el último tren de la noche. P.m.18.

★ **CIUDAD DE SAN MIGUEL. Mayo.** Un loco en acción; Qué linda es mi familia. S.r.

★ **CIUDADELA. Nuevo Ciudadela:** El poder de la censura; Lulú la chica de rojo; Asesino de mujeres. P.m.18.

★ **LA TABLADA. Martín Güemes.** Un loco en acción; Locos por la música.

★ **LOMAS DE ZAMORA. Avenida.** Asignatura pendiente; Solos en la madrugada. P.m.18.
—Coliseo. B.A.Rock; Te rompo el rating. S.r.
—Español: Un loco en acción; Qué linda es mi familia. S.r.
—Gran Lomas. E.T. El extraterrestre; Ases del aire. S.r.

★ **MORON. Achával.** El profesional; Yo estoy con los hipopótamos. S.r.
—Morón. El regreso del exorcista; La orgía. P.m.18.

★ **QUILMES. Cervantes.** Será justicia; Duelo de valientes. P.m.14.
—Moderno. Un loco en acción; Qué linda es mi familia. S.r.

★ **RAMOS MEJIA. Gran Belgrano.** Un loco en acción; Amigos para la aventura. S.r.
—San Martín. Reto al destino; Víctor-Victoria. Sáb. trasn. P.m.18.

★ **SAN ANTONIO DE PADUA. Gran Sarmiento.** E.T. El extraterrestre; La hiena indomable. S.r.

CRONICA, Edición de la Mañana. Registro de la Propiedad Intelectual Nº 188.181. Director: Mario Alberto Fernández.
Redacción, Administración y Publicidad: Azopardo y Garay. Teléfonos: 361-1001/1051.

Giro de Bolilleros con Destino de Quienes Servirán a la Patria

SORTEO DE "COLIMBAS"

Tensa espera de los pibes que el año entrante vestirán los uniformes de las tres armas. Ya fueron sorteados.

En la sede de la **Lotería Nacional de Beneficencia y Casinos** se realizó ayer el sorteo de los ciudadanos de la clase 1965 que serán incorporados el año venidero al servicio militar obligatorio. El acto se prolongó por espacio de una hora y media, a partir de las 8.05 y fue presidido por el general de brigada **Carlos María Filips**, jefe de Movilización del Estado Mayor General del Ejército; lo acompañaron el subdirector del Registro Nacional de las Personas, teniente coronel (RE) **Pascual Arcondo**, el subjefe de Movilización, coronel **Oscar Alberto Graselli** y el teniente coronel **Luis Enrique Beraldini**. También estuvo presente el titular de Lotería Nacional y Casinos, coronel (RE) **Carlos Lizarazu**, y fiscalizó el sorteo el escribano adscripto a la Escribanía General de la Nación, **Eduardo José Carranza Vélez**.

Del sorteo participaron los ciudadanos de la clase 1965 que se identificaron antes del 1º de enero último y los infractores de clases anteriores que regularizaron su situación durante el año pasado. No entraron en este sorteo, en cambio, los ciudadanos de la clase 1965 que se identificaron después del 31 de diciembre de 1982 y los infractores que regularizaron su situación después de esta fecha.

Por otra parte, se informó que los ciudadanos clase 1965 que dada su condición de estudiantes están amparados por el artículo 17 de la Ley de Servicio Militar Obligatorio, pueden solicitar la prórroga de su prestación hasta el 10 de junio próximo en el Distrito Militar correspondiente a sus domicilios.

Durante las realización del sorteo estuvieron presentes representantes de las tres armas de las Fuerzas Armadas y diversos grupos de jóvenes ansiosos por conocer el veredicto del azar expresado por medio de los bolilleros. En tal sentido, la primera bolilla extraída, correspondiente al número de orden (documento de identidad) 000 fue la número 523, con destino Ejército. La última fue el número 867 (Marina) y correspondió al número de orden 999.

Abrazos y felicitaciones para uno de los pibes de la clase 1965 que acaba de salvarse de la "colimba", por número bajo. Ayer fue el sorteo respectivo.

OFRECEMOS LA COPIA DEL EXTRACTO OFICIAL

Nº de ORDEN	SORTEO Nº	Nº de ORDEN	SORTEO Nº	Nº de ORDEN	SORTEO Nº	Nº de ORDEN	SORTEO Nº	Nº de ORDEN	SORTEO Nº	Nº de ORDEN	SORTEO Nº	Nº de ORDEN	SORTEO Nº	Nº de ORDEN	SORTEO Nº	Nº de ORDEN	SORTEO Nº	Nº de ORDEN	SORTEO Nº	Nº de ORDEN	SORTEO Nº	Nº de ORDEN	SORTEO Nº	Nº de ORDEN	SORTEO Nº	Nº de ORDEN	SORTEO Nº	Nº de ORDEN	SORTEO Nº	Nº de ORDEN	SORTEO Nº	Nº de ORDEN	SORTEO Nº	Nº de ORDEN	SORTEO Nº	Nº de ORDEN	SORTEO Nº	Nº de ORDEN	SORTEO Nº	Nº de ORDEN	SORTEO Nº
000	523	050	204	100	388	150	707	200	669	250	083	300	728	350	017	400	746	450	653	500	437	550	736	600	857	650	456	700	847	750	337	800	945	850	780	900	500	950	567
001	971	051	861	101	557	151	353	201	900	251	229	301	154	351	369	401	333	451	412	501	909	551	889	601	390	651	720	701	034	751	805	801	106	851	168	901	047	951	693
002	770	052	552	102	397	152	257	202	997	252	522	302	525	352	818	402	159	452	629	502	713	552	1000	602	400	652	657	702	398	752	067	802	628	852	386	902	561	952	282
003	338	053	564	103	859	153	464	203	791	253	301	303	680	353	962	403	654	453	110	503	216	553	236	603	405	653	196	703	305	753	031	803	998	853	382	903	321	953	899
004	604	054	326	104	135	154	759	204	639	254	244	304	547	354	069	404	276	454	749	504	773	554	933	604	105	654	583	704	164	754	563	804	630	854	197	904	796	954	137
005	465	055	395	105	602	155	742	205	407	255	725	305	283	355	387	405	597	455	959	505	656	555	294	605	856	655	730	705	922	755	075	805	995	855	007	905	363	955	879
006	930	056	051	106	610	156	912	206	128	256	124	306	918	356	565	406	810	456	303	506	477	556	787	606	381	656	373	706	576	756	107	806	035	856	435	906	176	956	319
007	416	057	804	107	824	157	681	207	406	257	940	307	351	357	340	407	704	457	882	507	689	557	941	607	219	657	256	707	280	757	281	807	854	857	714	907	526	957	095
008	231	058	471	108	116	158	658	208	086	258	478	308	146	358	513	408	605	458	502	508	518	558	037	608	531	658	259	708	057	758	318	808	591	858	012	908	468	958	718
009	919	059	974	109	261	159	684	209	336	259	833	309	307	359	925	409	092	459	247	509	232	559	246	609	108	659	948	709	271	759	391	809	145	859	984	909	533	959	970
010	252	060	929	110	529	160	061	210	027	260	645	310	058	360	479	410	091	460	089	510	676	560	923	610	956	660	190	710	914	760	999	810	403	860	737	910	064	960	916
011	872	061	881	111	701	161	186	211	978	261	345	311	986	361	102	411	644	461	516	511	249	561	499	611	897	661	662	711	167	761	779	811	677	861	761	911	870	961	179
012	765	062	346	112	279	162	934	212	729	262	025	312	158	362	104	412	133	462	538	512	288	562	374	612	445	662	883	712	503	762	461	812	028	862	018	912	643	962	778
013	724	063	596	113	118	163	938	213	700	263	800	313	593	363	185	413	380	463	611	513	296	563	438	613	837	663	447	713	756	763	180	813	378	863	979	913	723	963	848
014	209	064	670	114	023	164	169	214	292	264	571	314	358	364	512	414	788	464	208	514	278	564	817	614	371	664	248	714	489	764	555	814	606	864	951	914	070	964	985
015	297	065	890	115	947	165	170	215	029	265	100	315	853	365	562	415	251	465	372	515	767	565	686	615	977	665	026	715	517	765	286	815	201	865	122	915	726	965	896
016	757	066	090	116	764	166	322	216	771	266	376	316	383	366	642	416	821	466	393	516	664	566	505	616	618	666	222	716	860	766	719	816	384	866	809	916	558	966	367
017	866	067	460	117	313	167	886	217	966	267	869	317	094	367	365	417	952	467	574	517	515	567	227	617	473	667	117	717	634	767	207	817	174	867	480	917	755	967	234
018	514	068	052	118	803	168	237	218	844	268	470	318	569	368	459	418	126	468	150	518	777	568	685	618	695	668	343	718	722	768	627	818	056	868	143	918	733	968	566
019	982	069	668	119	422	169	553	219	845	269	127	319	077	369	924	419	632	469	113	519	823	569	269	619	635	669	542	719	273	769	580	819	928	869	652	919	441	969	032
020	274	070	166	120	594	170	905	220	203	270	988	320	624	370	615	420	266	470	647	520	578	570	427	620	584	670	475	720	807	770	969	820	003	870	220	920	467	970	858
021	706	071	132	121	187	171	291	221	062	271	009	321	123	371	846	421	599	471	802	521	831	571	509	621	573	671	901	721	424	771	272	821	981	871	612	921	621	971	413
022	041	072	813	122	877	172	053	222	264	272	153	322	838	372	453	422	961	472	892	522	783	572	125	622	766	672	097	722	329	772	862	822	946	872	987	922	156	972	030
023	449	073	575	123	850	173	287	223	950	273	044	323	420	373	115	423	519	473	698	523	672	573	119	623	320	673	636	723	193	773	054	823	937	873	666	923	957	973	973
024	370	074	474	124	603	174	342	224	871	274	120	324	709	374	769	424	921	474	926	524	472	574	674	624	794	674	993	724	613	774	250	824	598	874	099	924	451	974	772
025	410	075	910	125	439	175	758	225	589	275	189	325	768	375	705	425	302	475	842	525	289	575	968	625	485	675	748	725	112	775	581	825	702	875	443	925	005	975	430
026	828	076	490	126	774	176	943	226	980	276	651	326	330	376	429	426	155	476	442	526	483	576	556	626	884	676	134	726	217	776	327	826	650	876	334	926	401	976	874
027	356	077	020	127	084	177	038	227	043	277	964	327	708	377	074	427	152	477	679	527	304	577	364	627	452	677	463	727	878	777	173	827	098	877	114	927	298	977	184
028	673	078	843	128	071	178	527	228	332	278	157	328	218	378	753	428	608	478	161	528	501	578	498	628	775	678	633	728	015	778	694	828	341	878	486	928	520	978	641
029	050	079	989	129	021	179	359	229	830	279	013	329	745	379	428	429	875	479	855	529	396	579	350	629	096	679	426	729	825	779	631	829	444	879	763	929	066	979	691
030	214	080	368	130	906	180	739	230	903	280	545	330	072	380	904	430	240	480	434	530	585	580	678	630	046	680	210	730	446	780	716	830	931	880	908	930	344	980	175
031	148	081	284	131	832	181	588	231	011	281	068	331	178	381	462	431	806	481	696	531	354	581	492	631	528	681	348	731	080	781	300	831	139	881	617	931	024	981	225
032	895	082	510	132	620	182	016	232	087	282	309	332	163	382	366	432	260	482	876	532	223	582	183	632	317	682	834	732	194	782	659	832	626	882	548	932	811	982	385
033	224	083	863	133	419	183	577	233	482	283	226	333	312	383	865	433	732	483	254	533	955	583	010	633	812	683	275	733	008	783	592	833	915	883	221	933	200	983	414
034	712	084	619	134	762	184	754	234	311	284	238	334	349	384	983	434	638	484	623	534	253	584	819	634	554	684	006	734	820	784	506	834	609	884	799	934	316	984	042
035	255	085	004	135	665	185	717	235	049	285	760	335	572	385	022	435	241	485	785	535	138	585	495	635	880	685	033	735	497	785	942	835	735	885	142	935	839	985	663
036	690	086	265	136	121	186	544	236	873	286	600	336	595	386	270	436	953	486	323	536	454	586	975	636	990	686	233	736	782	786	960	836	537	886	727	936	205	986	939
037	109	087	440	137	399	187	491	237	949	287	808	337	625	387	335	437	285	487	616	537	898	587	488	637	082	687	466	737	076	787	751	837	992	887	014	937	243	987	315
038	891	088	648	138	360	188	325	238	293	288	215	338	798	388	147	438	001	488	841	538	868	588	540	638	140	688	151	738	996	788	039	838	063	888	661	938	268	988	637
039	976	089	361	139	314	189	496	239	715	289	734	339	235	389	347	439	202	489	048	539	141	589	060	639	560	689	357	739	065	789	829	839	815	889	182	939	103	989	601
040	967	090	864	140	649	190	743	240	826	290	149	340	458	390	455	440	212	490	744	540	036	590	750	640	494	690	331	740	795	790	290	840	040	890	827	940	171	990	747
041	551	091	195	141	487	191	752	241	213	291	582	341	352	391	228	441	425	491	088	541	660	591	433	641	417	691	377	741	944	791	902	841	457	891	994	941	963	991	721
042	198	092	622	142	409	192	411	242	731	292	590	342	408	392	789	442	019	492	972	542	484	592	392	642	936	692	310	742	375	792	917	842	521	892	687	942	607	992	907
043	045	093	913	143	568	193	267	243	258	293	481	343	958	393	263	443	469	493	549	543	536	593	476	643	262	693	129	743	181	793	776	843	136	893	835	943	784	993	894
044	299	094	655	144	160	194	101	244	328	294	579	344	055	394	586	444	402	494	421	544	192	594	683	644	131	694	888	744	559	794	688	844	239	894	432	944	570	994	130
045	885	095	675	145	911	195	711	245	362	295	703	345	078	395	206	445	667	495	418	545	927	595	786	645	541	695	085	745	211	795	450	845	188	895	493	945	394	995	504
046	539	096	524	146	741	196	389	246	697	296	852	346	511	396	431	446	508	496	277	546	081	596	692	646	790	696	177	746	379	796	073	846	295	896	507	946	079	996	840
047	530	097	740	147	165	197	324	247	355	297	822	347	532	397	404	447	792	497	797	547	306	597	242	647	814	697	436	747	308	797	535	847	932	897	965	947	816	997	191
048	710	098	162	148	423	198	893	248	801	298	954	348	920	398	093	448	339	498	836	548	991	598	415	648	793	698	614	748	199	798	587	848	546	898	448	948	245	998	640
049	935	099	230	149	002	199	172	249	111	299	699	349	059	399	543	449	534	499	887	549	646	599	781	649	550	699	851	749	738	799	849	849	144	899	682	949	671	999	867